



KEMENTERIAN  
PERDAGANGAN  
REPUBLIK INDONESIA

Satu Data  
Perdagangan

pdSi  
KEMENTERIAN PERDAGANGAN  
REPUBLIK INDONESIA

# Monthly Trade Figure

Maret 2025



## A. PERDAGANGAN LUAR NEGERI BULAN JANUARI 2025 (ANGKA REALISASI)

### 1. EKSPOR BULAN JANUARI 2025

- Pada bulan Januari 2025, 20 (dua puluh) Komoditi Primer memberikan kontribusi sebesar 33,75 persen terhadap ekspor nonmigas. Komoditi primer terbesar adalah komoditi Batubara senilai USD 2,67 miliar atau berkontribusi 13,09 persen. Lebih lanjut, nilai ekspor 20 (dua puluh) Komoditi Primer turun sebesar 8,23 persen dibandingkan periode yang sama tahun sebelumnya (YoY). Beberapa Komoditi Primer yang mengalami penurunan nilai ekspor dibandingkan Januari 2024 (YoY) yaitu Biji & konsentrat tembaga (100,00 persen), Waste and scrap logam mulia (96,28 persen) dan Bungkil (oil-cake) lainnya (85,47 persen). Sedangkan yang mengalami peningkatan terbesar untuk nilai ekspor dibandingkan Januari 2024 (YoY) diantaranya Timah (969.131,61 persen), dan Emas (gold) (4.722,59 persen). (Tabel 1)
- Selama bulan Januari 2025, 20 (dua puluh) Komoditi Manufaktur berkontribusi sebesar 38,93 persen terhadap ekspor nonmigas, dimana Komoditi Manufaktur terbesar selama periode ini adalah Produk logam yaitu Paduan fero sebesar USD 1,35 miliar dengan kontribusi sebesar 6,63 persen, Pakaian Jadi (Garmen) sebesar USD 0,73 miliar dengan kontribusi sebesar 3,57 persen dan Komponen dan Bagian (Elektronik) sebesar USD 0,70 miliar dengan kontribusi sebesar 3,43 persen. Lebih lanjut, nilai ekspor 20 (dua puluh) Komoditi Manufaktur meningkat sebesar 9,64 persen dibandingkan periode yang sama tahun sebelumnya. Beberapa komoditi manufaktur yang mengalami kenaikan untuk nilai ekspor dibandingkan Januari 2024 (YoY) yaitu Bahan kimia anorganik (126,02 persen), Oleo Chemical (49,92 persen) dan Komponen dan bagian (Elektronik) (39,48 persen). Sedangkan komoditi manufaktur yang mengalami penurunan terbesar dibandingkan Januari 2024 (YoY) yaitu

Produk besi baja lainnya (59,73 persen), Ban (10,88 persen), dan Perhiasan logam mulia lainnya (8,28 persen). (Tabel 2)

- Beberapa negara tujuan utama ekspor Indonesia dengan nilai terbesar pada bulan Januari 2025 adalah Rep.Rakyat Cina sebesar USD 4,68 miliar atau berkontribusi terhadap total ekspor sebesar 21,83 persen; Amerika Serikat sebesar USD 2,32 miliar atau berkontribusi terhadap total ekspor sebesar 10,87 persen; dan Jepang sebesar USD 1,35 atau berkontribusi terhadap total ekspor sebesar 6,31 persen. Sementara itu, ekspor nonmigas ke ASEAN memberikan kontribusi terhadap total ekspor sebesar 21,79 persen atau dengan nilai sebesar USD 4,67 miliar. Selanjutnya ekspor ke Uni Eropa (27 negara) memberikan kontribusi sebesar 6,20 persen atau dengan nilai sebesar USD 1,33 miliar. (Tabel 3)
- Beberapa negara tujuan ekspor nonmigas utama Indonesia dengan nilai terbesar pada bulan Januari 2025 adalah Tiongkok sebesar USD 4,57 miliar atau berkontribusi terhadap total ekspor sebesar 21,31 persen; Amerika Serikat sebesar USD 2,33 miliar atau berkontribusi terhadap total ekspor sebesar 10,87 persen; dan India sebesar USD 1,22 miliar atau berkontribusi terhadap total ekspor sebesar 5,71 persen. Sementara itu, ekspor nonmigas ke ASEAN memberikan kontribusi terhadap total ekspor sebesar 19,11 persen atau dengan nilai sebesar USD 4,10 miliar. Selanjutnya ekspor ke Uni Eropa (27 negara) memberikan kontribusi sebesar 6,11 persen atau dengan nilai sebesar USD 1,31 miliar. (Tabel 4)
- Realisasi ekspor nonmigas bulan Januari 2025 berdasarkan propinsi asal barang, sebagian besar koridor ekonomi mengalami kenaikan dibandingkan Januari 2024 (YoY), koridor ekonomi dengan kenaikan paling besar yaitu Koridor Ekonomi Sumatera naik sebesar 34,64 persen (YoY) dan Koridor Ekonomi Jawa naik sebesar 11,34 persen (YoY). Sementara itu, Koridor Ekonomi Jawa memberikan kontribusi paling besar yaitu 41,69 persen terhadap total ekspor nonmigas atau senilai USD 8,49 miliar, diikuti oleh Koridor Ekonomi Sumatera dengan kontribusi sebesar 27,42 persen atau senilai USD 5,58 miliar dan Koridor Ekonomi Sulawesi

– Maluku Utara berkontribusi sebesar 16,06 persen atau senilai USD 3,27 miliar. (Tabel 10)

- Nilai ekspor nonmigas terbesar berdasarkan Propinsi Asal Barang dan komoditi utama bulan Januari 2025 adalah propinsi Jawa Barat sebesar USD 3,01 miliar dengan komoditi terbesar pada Januari tahun 2025 yaitu *Vehicles; with only spark* (Kode HS 870322) dengan nilai sebesar USD 0,23 miliar; Propinsi Jawa Timur sebesar USD 2,00 miliar dengan komoditi terbesar pada Januari tahun 2025 yaitu *Jewellery: of precious metal* (Kode HS 711319) dengan nilai sebesar USD 0,36 miliar; (Tabel 11)
- Nilai ekspor nonmigas bulan Januari 2025 terbesar berdasarkan pelabuhan muat barang, adalah Tanjung Priok sebesar USD 5,06 miliar atau berkontribusi sebesar 24,82 persen; Tanjung Perak sebesar USD 1,55 miliar atau berkontribusi sebesar 7,61 persen; dan Batu Ampar sebesar USD 1,36 miliar atau berkontribusi sebesar 6,70 persen. (Tabel 14)

## 2. IMPOR BULAN JANUARI 2025

- Total impor nonmigas Indonesia berdasarkan negara asal selama Januari 2025 mencapai USD 12,42 miliar atau turun 0,22 persen dibanding bulan Januari 2024 (YoY). Beberapa negara dengan kontribusi terbesar impor nonmigas terhadap total impor berasal dari Rep.Rakyat Cina sebesar 35,36 persen atau senilai USD 6,34 miliar, Jepang sebesar 6,42 persen atau senilai USD 1,15 miliar, dan Amerika Serikat sebesar 4,26 persen atau senilai USD 0,76 miliar. Sementara itu, impor nonmigas ke ASEAN memberikan kontribusi terhadap total impor sebesar 13,17 persen atau dengan nilai sebesar USD 2,36 miliar. Selanjutnya impor ke Uni Eropa (27 negara) memberikan kontribusi sebesar 4,85 persen atau dengan nilai sebesar USD 0,87 miliar. (Tabel 7)
- Realisasi impor migas Januari 2025 berdasarkan negara asal terbesar yaitu Singapura senilai USD 0,81 miliar atau berkontribusi sebesar 4,54 persen; Malaysia senilai USD 0,51 miliar atau berkontribusi sebesar 2,88

persen; dan Amerika Serikat senilai USD 0,23 miliar atau berkontribusi sebesar 1,29 persen (Tabel 8)

- Nilai impor menurut Golongan Ekonomi Barang (BEC) bulan Januari 2025 adalah Kelompok Barang Konsumsi sebesar USD 0,59 miliar atau turun sebesar 32,85 persen jika dibandingkan dengan periode Januari 2024; Kelompok Bahan Baku Penolong sebesar USD 14,55 miliar atau turun sebesar 8,92 persen jika dibandingkan dengan periode Januari 2024; Sedangkan kelompok Barang Modal sebesar USD 0,51 miliar atau naik 29,80 persen jika dibandingkan dengan periode Januari 2024. (Tabel 9)
- Realisasi impor nonmigas bulan Januari 2025 berdasarkan koridor ekonomi/ propinsi, sebagian besar koridor ekonomi mengalami penurunan dibandingkan Januari 2024 (YoY), koridor ekonomi dengan penurunan paling besar yaitu Koridor Ekonomi Bali–Nusa Tenggara turun sebesar 74,65 persen (YoY) dan Koridor Ekonomi Papua – Maluku turun sebesar 71,51 persen (YoY). Sedangkan Koridor ekonomi yang mengalami kenaikan yaitu Koridor Ekonomi Sumatera naik sebesar 6,37 persen jika dibandingkan dengan periode Januari 2024; dan Koridor Ekonomi Jawa naik sebesar 2,02 persen jika dibandingkan dengan periode Januari 2024. Sementara itu, Koridor Ekonomi Jawa memberikan kontribusi paling besar yaitu 78,21 persen terhadap total impor nonmigas atau senilai USD 12,09 miliar, diikuti oleh Koridor Ekonomi Sumatera dengan kontribusi sebesar 14,09 persen atau senilai USD 2,18 miliar dan Koridor Ekonomi Sulawesi – Maluku Utara berkontribusi sebesar 6,05 persen atau senilai USD 0,93 miliar. (Tabel 12)
- Nilai impor nonmigas terbesar berdasarkan propinsi dan komoditi utama bulan Januari 2025 adalah propinsi DKI Jakarta sebesar USD 8,70 miliar dengan komoditi terbesar pada Januari tahun 2025 yaitu *Metals; gold, non-monetary* (Kode HS 710812) dengan nilai sebesar USD 0,28 miliar; propinsi Jawa Timur sebesar USD 1,82 miliar dengan komoditi terbesar pada bulan Januari tahun 2025 yaitu *Oil-cake and other solid residues; wheater or not* (Kode HS 230400) dengan nilai sebesar USD 0,07 miliar;

dan propinsi Kepulauan Riau sebesar USD 1,46 miliar dengan komoditi terbesar pada Januari tahun 2025 yaitu *Parts of electronic integrated circuits* (Kode HS 854290) dengan nilai sebesar USD 0,25 miliar; (Tabel 13)

## B. JUMLAH PENERBITAN SKA BERDASARKAN JENIS FORM

### 3. JUMLAH PENERBITAN SKA BERDASARKAN JENIS FORM

- Jumlah penerbitan form SKA selama Februari 2025 sebanyak 92.186 form terdiri dari penerbitan form SKA preferensi sebanyak 77.557 form; dan penerbitan form SKA non-preferensi sebanyak 14.629 form. (Tabel 16)
- Beberapa form SKA preferensi dengan penerbitan terbanyak selama Februari 2025 adalah SKA Form A dengan penerbitan sebanyak 22.396 form; SKA Form D dengan penerbitan sebanyak 19.917 form; dan SKA Form E dengan penerbitan sebanyak 11.539 form. (Tabel 16)
- Beberapa form SKA non-preferensi dengan penerbitan terbanyak selama Februari 2025 adalah SKA Form B dengan penerbitan sebanyak 13.510 form; SKA Form ICO (International Coffee Organization) dengan penerbitan sebanyak 975 form; dan SKA Form TP (Textile Product) dengan penerbitan sebanyak 105 form. (Tabel 16)

## C. HARGA KOMODITI DI PASAR INTERNASIONAL FEBRUARI 2025

### 1. HARGA INTERNASIONAL

- Harga beberapa komoditi pada bulan Februari 2025, tercatat sebagai berikut: *Coconut Oil* senilai 1990,00 \$/mt; *Palm oil* 1067,27 \$/mt; *Soybeans* senilai 412,15 \$/mt; *Rice, Thai 5 %* senilai 437,00 \$/mt; *Wheat, US HRW* 264,61 \$/mt; *Coal, Australian* senilai 106,93 \$/mt; *Cocoa* senilai 9,86 \$/kg. (Tabel 17)

## D. PERDAGANGAN DALAM NEGERI

### 1. HARGA BAHAN POKOK BULAN FEBRUARI 2025

- Pada Februari 2025, harga beberapa komoditi tercatat sebagai berikut: Daging Ayam Ras sebesar 38.130 Rp/Kg; Gula Pasir Curah sebesar 18.585 Rp/Kg; Cabai Merah Keriting sebesar 53.747 Rp/Kg; Bawang Merah sebesar 38.070 Rp/Kg; Telur Ayam Ras sebesar 31.543 Rp/Kg; Tepung Terigu sebesar 13.103 Rp/Kg; Minyak Goreng Kemasan sebesar 22.186 Rp/Lt; dan Minyak Goreng Curah sebesar 17.664 Rp/Lt. (Tabel 18)

### 2. TINGKAT INFLASI BULAN FEBRUARI 2025

- Tingkat deflasi month-to-month (MoM) Februari 2025 sebesar 0,48 persen dan tingkat deflasi year-to-date (y-to-d) Februari 2025 sebesar 1,24 persen. (Tabel 19)
- Deflasi y-on-y terjadi karena adanya penurunan indeks kelompok pengeluaran, yaitu: kelompok perumahan, air, listrik, dan bahan bakar rumah tangga sebesar 12,08 persen serta kelompok informasi, komunikasi dan jasa keuangan sebesar 0,26 persen. Sementara kelompok pengeluaran yang mengalami kenaikan indeks, yaitu: kelompok makanan, minuman, dan tembakau sebesar 2,25 persen; kelompok pakaian dan alas kaki sebesar 1,18 persen; kelompok perlengkapan, peralatan, dan pemeliharaan rutin rumah tangga sebesar 1,02 persen; kelompok kesehatan sebesar 1,79 persen; kelompok transportasi sebesar 0,94 persen; kelompok rekreasi, olahraga, dan budaya sebesar 1,14 persen; kelompok pendidikan sebesar 2,04 persen; kelompok penyediaan makanan dan minuman/restoran sebesar 2,47 persen; serta kelompok perawatan pribadi dan jasa lainnya sebesar 8,43 persen. (Tabel 20)
- Tingkat inflasi *month-to-month* (m-to-m) untuk komponen inti pada



Februari 2025 tercatat sebesar 0,25 persen, sementara komponen yang harganya diatur pemerintah mengalami inflasi m-to-m sebesar 2,65 persen, dan komponen yang harganya bergejolak tercatat mengalami inflasi m-to-m sebesar 0,93 persen. (Tabel 21)

- Komponen inti memberikan andil/sumbangan inflasi m-to-m sebesar 0,16 persen. Sedangkan komponen yang harganya diatur pemerintah dan komponen yang harganya bergejolak memberikan andil/sumbangan inflasi m-to-m masing-masing sebesar 0,48 persen dan 0,16 persen (Tabel 22)

## E. PRODUK DOMESTIK BRUTO

- Pada tahun 2024, Produk Domestik Bruto (PDB) Indonesia berdasarkan lapangan usaha mencatatkan pertumbuhan sebesar 5,03 persen, dengan laju pertumbuhan tertinggi berasal dari sektor jasa lainnya naik sebesar 9,80 persen; sektor transportasi dan pergudangan naik sebesar 8,69 persen; sektor penyediaan akomodasi dan makan minum naik sebesar 8,56 persen; sektor jasa perusahaan naik sebesar 8,38 persen; dan sektor jasa kesehatan dan kegiatan sosial naik sebesar 8,11 persen. (Tabel 24)
- Sektor lapangan usaha yang memiliki kontribusi terbesar terhadap total Produk Domestik Bruto (PDB) Indonesia pada tahun 2024 yaitu Sektor Industri Pengolahan sebesar 18,98 persen; Sektor Perdagangan Besar dan Eceran; Reparasi Mobil dan Sepeda Motor sebesar 13,07 persen; Sektor Pertanian, Kehutanan, dan Perikanan sebesar 12,61 persen; Sektor Konstruksi sebesar 10,09 persen; Sektor Pertambangan dan Pertanian sebesar 9,15 persen; dan Sektor Transportasi dan Pergudangan sebesar 6,13 persen. (Tabel 25)
- Komponen produk domestik bruto berdasarkan jenis pengeluaran terbesar yaitu pengeluaran konsumsi rumah tangga senilai Rp.11.964 Triliun atau berkontribusi sebesar 54,04 persen terhadap PDB;

Pembentukan Modal Tetap Domestik Bruto senilai Rp.6.453 Triliun atau berkontribusi sebesar 29,14 persen terhadap PDB; dan Ekspor Barang dan Jasa senilai Rp.4.911 Triliun atau berkontribusi sebesar 22,18 persen terhadap PDB.(Tabel 26-27)

## F. PERDAGANGAN JASA

### 1. TRANSAKSI BERJALAN JASA

- Pada tahun 2024, sektor jasa dalam Neraca Perdagangan mengalami defisit sebesar USD 18.67 miliar. Komponen sektor jasa yang mengalami defisit terbesar yaitu transportasi mengalami defisit sebesar USD 8,84 miliar; jasa bisnis lainnya mengalami defisit sebesar USD 5,20 miliar; dan biaya penggunaan kekayaan intelektual defisit sebesar USD 2,47 miliar.(Tabel 28)

### 2. NILAI TUKAR BEBERAPA MATA UANG ASING TERHADAP RUPIAH

- Per bulan Januari 2025, nilai mata beberapa uang asing tercatat sebagai berikut: 1 USD senilai Rp.16.259; 1 EUR senilai Rp.16.947; 1 GBP senilai Rp.20.246; 100 JPY senilai Rp.10.254; dan 1 SGD senilai Rp.12.046.(Tabel 29)

## G. INVESTASI

### 1. PERKEMBANGAN REALISASI INVESTASI PMA & PMDN

- Pada tahun 2024, realisasi investasi penanaman modal asing (PMA) sebesar USD 60,01 miliar dan realisasi investasi penanaman modal dalam negeri (PMDN) sebesar Rp. 814,02 Triliun. (Tabel 30)

### 2. REALISASI INVESTASI PENANAMAN MODAL ASING (PMA)

- Total realisasi investasi penanam modal asing (PMA) sebesar USD 60,01 miliar tahun 2024 yang terdiri dari sektor primer sebesar USD 7,32 miliar; sektor sekunder USD 35,13 miliar; dan sektor tersier sebesar USD 17,56 miliar. (Tabel 31)
- Negara penyumbang terbesar terhadap realisasi investasi PMA Indonesia pada tahun 2024 yaitu Singapura sebesar USD 20,08 miliar; Hongkong sebesar USD 8,22 miliar; Tiongkok sebesar USD 8,11 miliar; Malaysia sebesar USD 4,24 miliar; dan Amerika Serikat sebesar USD 3,70 miliar. Sementara itu, benua terbesar penyumbang realisasi investasi PMA Indonesia yaitu Benua Asia sebesar USD 48,12 miliar; Benua Amerika sebesar USD 5,52 miliar; dan benua Eropa sebesar USD 4,65 miliar. (Tabel 33)

### 3. REALISASI INVESTASI PENANAMAN MODAL DALAM NEGERI (PMDN)

- Total realisasi investasi penanam modal dalam negeri (PMDN) tahun 2024 yaitu sebesar Rp.814,02 triliun yang terdiri dari sektor primer sebesar Rp.187,64 triliun; sektor sekunder Rp.194,29 triliun; dan sektor tersier sebesar Rp.432,08 triliun (Tabel 32)
- Provinsi penyumbang terbesar terhadap realisasi investasi PMDN Indonesia pada tahun 2024 yaitu provinsi DKI Jakarta sebesar Rp.128,40 triliun; provinsi Jawa Barat sebesar Rp.101,55 triliun;

provinsi Jawa Timur sebesar Rp.92,41 triliun; provinsi Riau sebesar Rp.61,04 triliun; dan provinsi Kalimantan Timur sebesar Rp.55,07 triliun. Sementara itu, kawasan penyumbang realisasi investasi PMDN terbesar yaitu Jawa sebesar Rp.406,90 triliun; Sumatera sebesar Rp.187,42 triliun; dan Kalimantan sebesar Rp.114,23 triliun. (Tabel 34)

--selesai--

## DAFTAR TABEL

PERDAGANGAN LUAR NEGERI		Halaman
1	Ekspor 20 Komoditi Primer	1
2	Ekspor 20 Komoditi Manufaktur	2
3	Perkembangan Ekspor Berdasarkan Negara Tujuan Utama	3
4	Perkembangan Ekspor Non Migas Berdasarkan Negara Tujuan Utama	4
5	Perkembangan Ekspor Migas Berdasarkan Negara Tujuan Utama	5
6	Perkembangan Impor Berdasarkan Negara Asal	6
7	Perkembangan Impor Non Migas Berdasarkan Negara Asal	7
8	Perkembangan Impor Migas Berdasarkan Negara Asal	8
9	Impor Menurut Golongan Ekonomi Barang (BEC)	10
10	Realisasi Ekspor Non Migas Indonesia Berdasarkan Koridor Ekonomi/Propinsi Asal Barang	12
11	Realisasi Ekspor Non Migas Indonesia 10 Terbesar Propinsi Asal Barang	13
12	Realisasi Impor Non Migas Indonesia Berdasarkan Koridor Ekonomi/Propinsi	18
13	Realisasi Impor Non Migas Indonesia 10 Terbesar Propinsi	19
14	Realisasi Ekspor Non Migas Indonesia Menurut Pelabuhan Muat Barang	24
15	Realisasi Impor Non Migas Indonesia Menurut Pelabuhan Bongkar Barang	26
16	Jumlah Penerbitan SKA Berdasarkan Jenis Form	28
17	Perkembangan Harga Beberapa Komoditi Di Pasar Internasional	30
PERDAGANGAN DALAM NEGERI		Halaman
18	Perkembangan Harga Barang Kebutuhan Pokok Dan Barang Jenis Lainnya Secara Nasional	32
19	Perkembangan IHK Dan Inflasi Bulanan (%)	34
20	IHK dan Tingkat Inflasi Nasional	35
21	Inflasi Umum, Inti, Harga Yang Diatur Pemerintah Dan Barang Bergejolak	36
22	Dekomposisi Andil Inflasi Nasional	38
23	Sumbangan Kelompok Pengeluaran Terhadap Inflasi Nasional Bulanan (%)	39

## DAFTAR TABEL

<b>PRODUK DOMESTIK BRUTO</b>		<b>Halaman</b>
<b>24</b>	Laju Pertumbuhan Kumulatif PDB Atas Dasar Harga Konstan 2010	40
<b>25</b>	Distribusi PDB Atas Dasar Harga Berlaku (%)	42
<b>26</b>	Produk Domestik Bruto Menurut Jenis Pengeluaran Atas Dasar Harga Berlaku	44
<b>27</b>	Distribusi Produk Domestik Bruto Menurut Jenis Pengeluaran Atas Dasar Harga Berlaku (%)	45
<b>PERDAGANGAN JASA</b>		<b>Halaman</b>
<b>28</b>	Transaksi Berjalan Jasa (Juta USD)	46
<b>29</b>	Nilai Tukar Beberapa Mata Uang Asing Terhadap Rupiah	49
<b>INVESTASI</b>		<b>Halaman</b>
<b>30</b>	Perkembangan Realisasi Investasi	50
<b>31</b>	Realisasi Investasi PMA Menurut Sektor	51
<b>32</b>	Realisasi Investasi PMDN Menurut Sektor	53
<b>33</b>	Realisasi Investasi PMA Menurut Negara	55
<b>34</b>	Realisasi Investasi PMA Menurut Lokasi (Provinsi)	58



## DAFTAR GRAFIK

PERDAGANGAN LUAR NEGERI		Halaman
9	Grafik Persentase Impor Menurut Golongan Penggunaan Barang	9
10	Grafik Ekspor Non Migas Indonesia Berdasarkan Koridor Ekonomi/Propinsi	11
12	Grafik Impor Non Migas Indonesia Menurut Koridor Ekonomi/Propinsi	17
14	Grafik Ekspor Non Migas Indonesia Menurut Pelabuhan	23
15	Grafik Impor Non Migas Indonesia Menurut Koridor Ekonomi/Propinsi	25
16	Grafik Jumlah Penerbitan SKA Berdasarkan Form	27
17	Grafik Perkembangan Harga Beberapa Komoditi Di Pasar Internasional	29
PERDAGANGAN DALAM NEGERI		Halaman
18	Grafik Perkembangan Harga Barang Kebutuhan Pokok Komoditas Strategis	31
19	Grafik Perkembangan IHK Dan Inflasi Bulanan (%)	33
22	Grafik Dekomposisi Andil Inflasi Nasional	37



**Tabel 1**  
**EKSPOR 20 KOMIDITI PRIMER**  
**PERIODE : 2020 - 2025 (JANUARI)**

NO.	URAIAN	NILAI : FOB JUTA US\$					TREND (%) 20-24	JANUARI		PERUB. (%) 25/24	PERAN THD TOTAL EKSPOR NON MIGAS 2025 (%)
		2020	2021	2022	2023	2024		2024	2025		
1	<b>BATUBARA</b>										
	Batubara	16,454.1	31,508.3	54,599.5	42,694.5	37,830.6	21.76	3,010.0	2,667.4	-11.38	13.09
2	<b>CPO DAN TURUNANNYA</b>										
	CPO	4,743.6	2,737.9	3,403.1	3,055.1	2,710.4	-9.60	295.2	46.2	-84.34	0.23
	Turunan CPO	12,620.4	24,017.2	24,335.4	19,630.1	17,302.2	4.39	1,428.4	1,389.8	-2.70	6.82
	Turunan CPKO	1,084.2	1,850.9	1,890.8	1,286.1	1,538.6	3.42	105.4	143.7	36.38	0.71
3	<b>KONSENTRAT BIJIH LOGAM</b>										
	Bijih & konsentrat tembaga	2,412.2	5,386.2	9,244.0	8,326.5	7,969.2	32.65	634.8	0.0	-100.00	-
4	<b>LOGAM DASAR</b>										
	Nikel	794.5	1,271.7	5,931.4	6,806.3	7,988.8	87.64	496.5	729.8	47.00	3.58
	Tembaga	1,891.7	3,045.5	2,782.3	2,284.8	3,456.6	9.62	276.2	288.6	4.47	1.42
	Timah	1,130.0	2,441.8	2,386.2	1,783.6	1,432.4	1.61	0.0	46.4	969,131.61	0.23
5	<b>KARET OLAHAN</b>										
	Crumb rubber (TSNR/SIR)	2,900.9	3,893.6	3,449.9	2,415.4	2,815.3	-5.23	200.3	280.9	40.20	1.38
6	<b>KOPI</b>										
	Kopi arabica/robusta	809.2	849.4	1,135.5	915.8	1,623.1	15.81	58.5	168.7	188.39	0.83
7	<b>MAKANAN OLAHAN</b>						-				
	Snack (Camilan)	1,211.3	1,399.0	1,556.8	1,489.2	1,613.8	6.57	110.6	115.3	4.20	0.57
	Udang kemasan	875.0	1,172.6	1,038.4	920.9	902.7	-1.78	77.8	77.5	-0.44	0.38
8	<b>LOGAM MULIA</b>										
	Waste and scrap logam mulia	1,058.0	1,152.2	1,307.0	859.2	2,085.6	11.23	71.7	2.7	-96.28	0.01
	Emas (gold)	5,541.9	1,519.6	1,027.5	850.1	1,065.4	-32.15	1.9	91.5	4,722.59	0.45
9	<b>MARGARIN</b>						-				
	Margarin	861.8	1,631.4	1,963.8	1,773.0	1,948.6	18.71	125.1	179.4	43.39	0.88
10	<b>MINYAK NABATI/LEMAK HEWANI OLAHAN</b>						-				
	Minyak nabati dihidrogenasi	288.5	837.9	1,414.6	1,258.8	1,519.4	45.20	121.1	204.3	68.74	1.00
11	<b>PULP</b>						-				
	Pulp	2,536.0	3,284.8	3,699.2	3,490.5	3,564.8	7.70	225.8	287.4	27.31	1.41
12	<b>UDANG OLAHAN</b>						-				
	Udang beku	1,419.8	1,536.5	1,457.1	1,115.3	1,089.9	-8.14	83.9	92.8	10.65	0.46
13	<b>BUNGKIL DAN PAKAN TERNAK</b>										
	Bungkil (oil-cake) lainnya	50.5	127.1	1,110.4	1,342.7	1,120.0	135.32	94.6	13.7	-85.47	0.07
	Bungkil sawit	664.6	1,153.7	1,067.2	855.0	622.0	-4.23	72.9	48.2	-33.90	0.24
											-
<b>TOTAL 20 KOMODITI PRIMER</b>		<b>59,348.0</b>	<b>90,817.2</b>	<b>124,800.2</b>	<b>103,152.8</b>	<b>100,199.5</b>	<b>12.47</b>	<b>7,490.8</b>	<b>6,874.5</b>	<b>-8.23</b>	<b>33.75</b>
<b>TOTAL EKSPOR NON MIGAS</b>		<b>154,940.8</b>	<b>219,362.1</b>	<b>275,906.1</b>	<b>242,852.5</b>	<b>248,826.6</b>	<b>11.06</b>	<b>19,095.5</b>	<b>20,371.4</b>	<b>6.68</b>	<b>100.00</b>

Sumber : BPS (diolah PDSI, Setjen Kementerian Perdagangan)

**Tabel 2**  
**EKSPOR 20 KOMODITI MANUFAKTUR**  
**PERIODE : 2020 - 2025 (JANUARI)**

NO.	URAIAN	NILAI : FOB JUTA US\$					TREND (%) 20-24	JANUARI		PERUB. (%) 25/24	PERAN THD TOTAL EKSPOR NON MIGAS 2025 (%)
		2020	2021	2022	2023	2024		2024	2025		
1	<b>PRODUK LOGAM</b>										
	Paduan fero	4,745.0	7,107.1	13,708.0	15,300.4	14,073.0	34.19	1,201.3	1,350.6	12.42	6.63
	Produk besi baja lembaran (HRC, CRC, Flat rolled prod nes)	3,604.0	7,510.1	7,915.7	6,301.1	6,497.2	10.55	550.7	524.6	-4.73	2.58
	Produk besi baja lainnya	1,800.8	3,950.1	4,284.1	3,093.6	2,620.0	5.18	347.7	140.0	-59.73	0.69
2	<b>PRODUK TEKSTIL</b>										
	Pakaian Jadi (Garmen)	6,983.7	8,503.7	9,525.3	7,998.7	8,317.7	2.93	700.7	726.6	3.70	3.57
3	<b>PRODUK KIMIA</b>										
	Oleo Chemical	2,916.2	5,297.8	6,384.9	4,684.5	5,063.6	10.30	378.9	568.1	49.92	2.79
	Kimia khusus	3,299.8	3,600.2	3,857.7	3,831.0	3,932.1	4.21	317.9	333.5	4.88	1.64
	Bahan kimia organik	2,214.5	3,533.7	3,875.0	2,804.3	3,334.9	6.05	248.4	320.0	28.79	1.57
	Bahan kimia anorganik	863.1	1,530.1	2,758.3	2,063.8	2,522.0	27.68	190.6	430.9	126.02	2.12
4	<b>ALAS KAKI</b>										
	Sepatu Olahraga	3,326.9	4,630.1	5,790.2	4,295.7	4,693.5	6.33	345.1	384.5	11.43	1.89
5	<b>ELEKTRONIK</b>										
	Komponen dan Bagian	4,141.6	5,200.5	5,544.9	5,886.7	6,971.3	12.36	501.1	699.0	39.48	3.43
	Elektronika Bisnis/Industri	1,899.6	2,483.7	4,487.8	3,847.5	3,593.6	18.68	251.4	282.1	12.24	1.39
	Elektronik Konsumsi RT	2,309.2	3,338.4	3,132.8	2,584.4	3,056.4	3.09	234.2	251.9	7.54	1.24
6	<b>OTOMOTIF</b>										
	Mobil penumpang	2,689.2	3,358.5	5,542.9	6,066.7	6,000.5	24.56	383.1	411.0	7.30	2.02
	Suku Cadang	2,031.4	2,838.3	3,011.3	3,059.6	3,138.7	9.91	281.1	261.7	-6.89	1.28
7	<b>PERHIASAN</b>										
	Perhiasan logam mulia lainnya	1,381.6	2,470.7	3,708.6	5,474.2	5,166.7	40.97	458.3	420.3	-8.28	2.06
8	<b>MESIN-MESIN</b>										
	Suku cadang mesin	2,086.2	2,512.2	2,906.5	2,918.9	3,142.0	10.18	255.5	245.5	-3.92	1.21
9	<b>KERTAS</b>										
	Kertas untuk menulis, mencetak atau keperluan grafik lainnya.	1,822.8	2,002.7	2,361.1	2,322.6	2,080.8	4.22	170.0	176.2	3.68	0.87
10	<b>PRODUK KARET</b>										
	B a n	1,509.6	1,763.0	1,883.3	1,824.3	1,629.5	1.89	154.0	137.3	-10.88	0.67
11	<b>PRODUK KAYU</b>										
	Kayu lapis (plywood)	1,744.8	2,512.8	2,352.3	1,731.0	1,766.6	-3.42	134.9	136.3	1.02	0.67
12	<b>FURNITURE</b>										
	Furniture Kayu	1,496.3	1,978.9	1,928.1	1,451.3	1,486.3	-3.18	127.9	130.0	1.64	0.64
<b>TOTAL 20 KOMODITI MANUFAKTUR</b>		<b>52,866.4</b>	<b>76,122.5</b>	<b>94,958.9</b>	<b>87,540.4</b>	<b>89,086.5</b>	<b>12.56</b>	<b>7,232.9</b>	<b>7,930.1</b>	<b>9.64</b>	<b>38.93</b>
<b>TOTAL EKSPOR NON MIGAS</b>		<b>154,940.8</b>	<b>219,362.1</b>	<b>275,906.1</b>	<b>242,852.5</b>	<b>248,826.6</b>	<b>11.06</b>	<b>19,095.5</b>	<b>20,371.4</b>	<b>6.68</b>	<b>100.00</b>

Sumber : BPS (diolah PDSI, Setjen Kementerian Perdagangan)

Tabel 3  
PERKEMBANGAN EKSPOR BERDASARKAN NEGARA TUJUAN UTAMA  
PERIODE : 2020 - 2025 (JANUARI)

NO.	NEGARA	NILAI : FOB JUTA US\$					TREND (%) 20-24	JANUARI		PERUB. (%) 25/24	PERAN THD TOTAL EKSPOR (%)
		2020	2021	2022	2023	2024		2024	2025		
	<b>ASEAN</b>	<b>36,420.2</b>	<b>48,021.6</b>	<b>61,325.7</b>	<b>52,732.5</b>	<b>53,817.2</b>	<b>9.14</b>	<b>3,961.9</b>	<b>4,669.5</b>	<b>17.86</b>	<b>21.79</b>
1	SINGAPURA	10,661.9	11,635.8	14,349.5	12,606.8	12,198.4	3.56	956.7	905.7	-5.32	4.23
2	MALAYSIA	8,098.8	11,971.0	15,429.6	12,459.9	12,024.9	8.66	910.7	1,093.1	20.03	5.10
3	THAILAND	5,110.3	7,088.0	8,196.8	7,222.9	7,703.5	8.76	597.7	933.5	56.19	4.36
	<b>ASEAN LAINNYA</b>	<b>12,549.3</b>	<b>17,326.7</b>	<b>23,349.8</b>	<b>20,443.0</b>	<b>21,890.3</b>	<b>13.63</b>	<b>1,497.0</b>	<b>1,737.2</b>	<b>16.05</b>	<b>8.11</b>
	<b>UNI EROPA</b>	<b>13,080.4</b>	<b>18,002.0</b>	<b>21,472.7</b>	<b>16,653.7</b>	<b>17,320.7</b>	<b>4.96</b>	<b>1,495.2</b>	<b>1,329.2</b>	<b>-11.11</b>	<b>6.20</b>
4	JERMAN	2,456.3	2,914.8	3,206.1	2,523.6	2,392.1	-1.95	166.6	186.6	12.02	0.87
5	BELANDA	3,113.7	4,630.7	5,377.8	3,866.8	4,706.9	6.67	409.4	373.8	-8.70	1.74
6	ITALIA	1,746.2	2,805.7	3,128.0	2,098.4	2,249.5	2.18	223.9	194.8	-13.00	0.91
	<b>UNI EROPA LAINNYA</b>	<b>5,764.1</b>	<b>7,650.7</b>	<b>9,760.9</b>	<b>8,164.9</b>	<b>7,972.3</b>	<b>7.40</b>	<b>695.4</b>	<b>574.0</b>	<b>-17.46</b>	<b>2.68</b>
	<b>NEG. UTAMA LAINNYA</b>	<b>87,574.3</b>	<b>129,938.9</b>	<b>167,194.2</b>	<b>149,440.4</b>	<b>152,188.4</b>	<b>13.26</b>	<b>12,025.6</b>	<b>11,296.9</b>	<b>-6.06</b>	<b>52.72</b>
7	REP.RAKYAT CINA	31,781.8	53,765.5	65,839.3	64,934.6	62,439.0	16.64	4,822.8	4,677.1	-3.02	21.83
8	JEPANG	13,664.7	17,872.7	24,853.1	20,786.2	20,705.8	10.32	1,652.9	1,352.8	-18.16	6.31
9	AMERIKA SERIKAT	18,622.5	25,793.0	28,182.7	23,246.8	26,311.8	6.05	1,990.2	2,329.9	17.07	10.87
10	INDIA	10,394.5	13,342.1	23,365.8	20,289.3	20,335.7	19.26	1,785.5	1,223.7	-31.47	5.71
11	AUSTRALIA	2,505.7	3,223.5	3,466.4	3,178.4	4,957.9	14.46	315.0	267.9	-14.94	1.25
12	KOREA SELATAN	6,507.6	8,981.9	12,808.7	10,301.4	10,755.3	12.10	932.1	974.3	4.53	4.55
13	TAIWAN	4,097.4	6,960.2	8,678.2	6,703.9	6,683.0	9.87	527.1	471.3	-10.57	2.20
	<b>SUB TOTAL</b>	<b>118,761.5</b>	<b>170,985.0</b>	<b>216,881.8</b>	<b>190,218.7</b>	<b>193,463.7</b>	<b>11.43</b>	<b>15,290.4</b>	<b>14,984.3</b>	<b>-2.00</b>	<b>69.93</b>
	<b>LAINNYA</b>	<b>44,430.3</b>	<b>60,624.5</b>	<b>75,022.5</b>	<b>68,555.7</b>	<b>71,239.7</b>	<b>11.26</b>	<b>5,202.7</b>	<b>6,444.0</b>	<b>23.86</b>	<b>30.07</b>
	<b>TOTAL EKSPOR</b>	<b>163,191.8</b>	<b>231,609.5</b>	<b>291,904.3</b>	<b>258,774.4</b>	<b>264,703.4</b>	<b>11.39</b>	<b>20,493.1</b>	<b>21,428.3</b>	<b>4.56</b>	<b>100.00</b>

Sumber : BPS (diolah PDSI, Setjen Kementerian Perdagangan)



Tabel 4  
PERKEMBANGAN EKSPOR NON MIGAS BERDASARKAN NEGARA TUJUAN UTAMA  
PERIODE : 2020 - 2025 (JANUARI)

NO.	NEGARA	NILAI : FOB JUTA US\$					TREND (%) 20-24	JANUARI		PERUB. (%) 25/24	PERAN THD TOTAL EKSPOR (%)
		2020	2021	2022	2023	2024		2024	2025		
	<b>ASEAN</b>	<b>32,539.3</b>	<b>41,799.1</b>	<b>53,459.9</b>	<b>44,556.1</b>	<b>45,168.0</b>	<b>7.46</b>	<b>3,260.1</b>	<b>4,095.5</b>	<b>25.62</b>	<b>19.11</b>
1	SINGAPURA	8,533.3	8,083.3	9,730.0	8,347.7	7,507.9	-2.21	587.0	583.0	-0.69	2.72
2	MALAYSIA	6,970.2	10,634.6	13,574.2	10,296.9	10,280.1	7.73	738.8	947.8	28.29	4.42
3	THAILAND	4,543.3	5,872.4	6,872.3	5,602.8	5,728.2	4.25	457.9	827.9	80.79	3.86
	<b>ASEAN LAINNYA</b>	<b>12,492.4</b>	<b>17,208.8</b>	<b>23,283.4</b>	<b>20,308.8</b>	<b>21,651.8</b>	<b>13.49</b>	<b>1,476.4</b>	<b>1,736.8</b>	<b>17.64</b>	<b>8.11</b>
	<b>UNI EROPA</b>	<b>13,024.1</b>	<b>17,902.4</b>	<b>21,250.0</b>	<b>16,470.1</b>	<b>17,188.4</b>	<b>4.83</b>	<b>1,475.6</b>	<b>1,308.3</b>	<b>-11.34</b>	<b>6.11</b>
4	JERMAN	2,456.3	2,914.6	3,206.1	2,523.6	2,392.1	-1.95	166.6	186.6	12.02	0.87
5	BELANDA	3,057.5	4,531.4	5,250.9	3,766.1	4,578.7	6.42	389.7	353.0	-9.44	1.65
6	ITALIA	1,746.2	2,805.7	3,128.0	2,098.4	2,249.5	2.18	223.9	194.8	-13.00	0.91
	<b>UNI EROPA LAINNYA</b>	<b>5,764.1</b>	<b>7,650.7</b>	<b>9,665.1</b>	<b>8,082.0</b>	<b>7,968.1</b>	<b>7.28</b>	<b>695.4</b>	<b>574.0</b>	<b>-17.46</b>	<b>2.68</b>
	<b>NEG. UTAMA LAINNYA</b>	<b>83,374.4</b>	<b>124,203.2</b>	<b>159,858.2</b>	<b>142,755.4</b>	<b>145,528.6</b>	<b>13.35</b>	<b>11,351.6</b>	<b>10,889.3</b>	<b>-4.07</b>	<b>50.82</b>
7	REP.RAKYAT CINA	29,936.4	51,088.9	63,461.7	62,329.5	60,220.2	17.31	4,551.8	4,567.4	0.34	21.31
8	JEPANG	12,885.3	16,894.3	23,199.4	18,884.4	18,579.3	8.80	1,458.8	1,181.9	-18.99	5.52
9	AMERIKA SERIKAT	18,622.4	25,792.8	28,182.7	23,230.3	26,311.7	6.04	1,990.2	2,329.9	17.07	10.87
10	INDIA	10,179.0	13,112.6	23,285.7	20,280.1	20,324.1	19.95	1,784.9	1,223.3	-31.47	5.71
11	AUSTRALIA	2,415.4	2,995.9	3,222.7	3,023.8	4,856.0	15.10	314.6	267.0	-15.13	1.25
12	KOREA SELATAN	5,609.5	7,958.0	10,651.9	8,601.0	9,107.5	11.04	791.4	848.7	7.24	3.96
13	TAIWAN	3,726.4	6,360.7	7,854.2	6,406.2	6,129.9	10.55	459.9	471.2	2.45	2.20
	<b>SUB TOTAL</b>	<b>110,681.3</b>	<b>159,045.2</b>	<b>201,619.6</b>	<b>175,390.7</b>	<b>178,265.1</b>	<b>11.08</b>	<b>13,915.5</b>	<b>13,982.3</b>	<b>0.48</b>	<b>65.25</b>
	<b>LAINNYA</b>	<b>44,259.5</b>	<b>60,316.9</b>	<b>74,286.5</b>	<b>67,461.8</b>	<b>70,561.5</b>	<b>11.01</b>	<b>5,180.0</b>	<b>6,389.1</b>	<b>23.34</b>	<b>29.82</b>
	<b>TOTAL EKSPOR NON MIGAS</b>	<b>154,940.8</b>	<b>219,362.1</b>	<b>275,906.1</b>	<b>242,852.5</b>	<b>248,826.6</b>	<b>11.06</b>	<b>19,095.5</b>	<b>20,371.4</b>	<b>6.68</b>	<b>95.07</b>

Sumber : BPS (diolah PDSI, Setjen Kementerian Perdagangan)

Tabel 5  
PERKEMBANGAN EKSPOR MIGAS BERDASARKAN NEGARA TUJUAN UTAMA  
PERIODE : 2020 - 2025 (JANUARI)

NO.	NEGARA	NILAI : FOB JUTA US\$					TREND (%) 20-24	JANUARI		PERUB. (%) 25/24	PERAN THD TOTAL EKSPOR (%)
		2020	2021	2022	2023	2024		2024	2025		
	<b>ASEAN</b>	<b>3,880.9</b>	<b>6,222.4</b>	<b>7,865.8</b>	<b>8,176.4</b>	<b>8,649.1</b>	<b>20.63</b>	<b>701.8</b>	<b>574.0</b>	<b>-18.21</b>	<b>2.68</b>
1	SINGAPURA	2,128.5	3,552.5	4,619.5	4,259.1	4,690.5	19.26	369.6	322.7	-12.69	1.51
2	MALAYSIA	1,128.5	1,336.4	1,855.4	2,163.0	1,744.8	14.49	171.8	145.3	-15.47	0.68
3	THAILAND	567.0	1,215.7	1,324.4	1,620.1	1,975.3	32.09	139.7	105.6	-24.44	0.49
	<b>ASEAN LAINNYA</b>	<b>56.9</b>	<b>117.9</b>	<b>66.4</b>	<b>134.2</b>	<b>238.5</b>	<b>34.94</b>	<b>20.6</b>	<b>0.4</b>	<b>-97.82</b>	<b>0.00</b>
	<b>UNI EROPA</b>	<b>56.3</b>	<b>99.6</b>	<b>222.7</b>	<b>183.6</b>	<b>132.3</b>	<b>26.13</b>	<b>19.6</b>	<b>20.8</b>	<b>6.06</b>	<b>0.10</b>
4	JERMAN	0.0	0.2	0.0	0.0	0.0	-83.64	0.0	0.0	-	0.00
5	BELANDA	56.2	99.3	126.8	100.7	128.2	18.08	19.6	20.8	6.06	0.10
6	ITALIA	0.0	0.0	0.0	0.0	0.0	-	0.0	0.0	-	0.00
	<b>UNI EROPA LAINNYA</b>	<b>0.0</b>	<b>0.0</b>	<b>95.9</b>	<b>82.9</b>	<b>4.1</b>	<b>530.83</b>	<b>0.0</b>	<b>0.0</b>	<b>-</b>	<b>0.00</b>
	<b>NEG. UTAMA LAINNYA</b>	<b>4,199.9</b>	<b>5,735.7</b>	<b>7,336.0</b>	<b>6,685.1</b>	<b>6,659.9</b>	<b>11.35</b>	<b>674.0</b>	<b>407.6</b>	<b>-39.53</b>	<b>1.90</b>
7	REP.RAKYAT CINA	1,845.4	2,676.6	2,377.6	2,605.1	2,218.8	3.47	271.1	109.6	-59.55	0.51
8	JEPANG	779.4	978.5	1,653.7	1,901.8	2,126.5	30.63	194.1	170.9	-11.95	0.80
9	AMERIKA SERIKAT	0.1	0.2	0.0	16.5	0.1	51.74	0.0	0.0	-	0.00
10	INDIA	215.5	229.5	80.1	9.1	11.6	-59.61	0.6	0.4	-36.21	0.00
11	AUSTRALIA	90.3	227.7	243.7	154.5	102.0	-1.44	0.4	0.9	148.07	0.00
12	KOREA SELATAN	898.1	1,023.9	2,156.8	1,700.4	1,647.8	18.78	140.7	125.6	-10.74	0.59
13	TAIWAN	371.0	599.5	824.0	297.7	553.0	0.99	67.2	0.1	-99.79	0.00
	<b>SUB TOTAL</b>	<b>8,080.2</b>	<b>11,939.8</b>	<b>15,262.2</b>	<b>14,828.0</b>	<b>15,198.6</b>	<b>15.95</b>	<b>1,374.9</b>	<b>1,002.0</b>	<b>-27.12</b>	<b>4.68</b>
	<b>LAINNYA</b>	<b>170.9</b>	<b>307.6</b>	<b>736.0</b>	<b>1,093.9</b>	<b>678.2</b>	<b>49.56</b>	<b>22.7</b>	<b>54.9</b>	<b>141.85</b>	<b>0.26</b>
	<b>TOTAL EKSPOR MIGAS</b>	<b>8,251.1</b>	<b>12,247.4</b>	<b>15,998.2</b>	<b>15,921.9</b>	<b>15,876.8</b>	<b>17.02</b>	<b>1,397.6</b>	<b>1,056.9</b>	<b>-24.38</b>	<b>4.93</b>

Sumber : BPS (diolah PDSI, Setjen Kementerian Perdagangan)

Tabel 6  
PERKEMBANGAN IMPOR INDONESIA BERDASARKAN NEGARA ASAL  
PERIODE : 2020 - 2025 (JANUARI)

NO.	NEGARA	NILAI : CIF JUTA US\$					TREND (%) 20-24	JANUARI		PERUB. (%) 25/24	PERAN THD TOTAL IMPOR (%)
		2020	2021	2022	2023	2024		2024	2025		
	<b>ASEAN</b>	<b>29,832.8</b>	<b>39,951.4</b>	<b>50,186.6</b>	<b>46,870.7</b>	<b>51,602.9</b>	<b>13.38</b>	<b>4,013.2</b>	<b>3,747.2</b>	<b>-6.63</b>	<b>20.89</b>
1	SINGAPURA	12,341.2	15,451.7	19,409.2	18,409.6	21,526.2	13.74	1,599.3	1,362.9	-14.79	7.60
2	THAILAND	6,483.8	9,146.5	10,990.1	10,253.2	9,708.0	9.65	881.2	675.3	-23.36	3.77
3	MALAYSIA	6,933.0	9,451.0	12,477.0	10,760.6	10,919.3	10.94	880.0	1,029.3	16.96	5.74
	<b>ASEAN LAINNYA</b>	<b>4,074.8</b>	<b>5,902.2</b>	<b>7,310.3</b>	<b>7,447.4</b>	<b>9,449.5</b>	<b>21.10</b>	<b>652.6</b>	<b>679.7</b>	<b>4.15</b>	<b>3.79</b>
	<b>UNI EROPA</b>	<b>10,184.8</b>	<b>11,095.9</b>	<b>11,666.5</b>	<b>14,121.4</b>	<b>12,834.0</b>	<b>7.29</b>	<b>1,074.2</b>	<b>877.0</b>	<b>-18.36</b>	<b>4.89</b>
4	JERMAN	3,023.9	3,187.6	3,820.9	4,647.3	3,705.7	8.15	301.9	247.4	-18.03	1.38
5	BELANDA	804.3	846.1	855.4	946.0	982.0	5.24	57.6	67.8	17.63	0.38
6	ITALIA	1,556.8	1,728.3	1,486.3	1,891.0	1,705.2	2.76	150.1	152.4	1.59	0.85
	<b>UNI EROPA LAINNYA</b>	<b>4,799.8</b>	<b>5,333.9</b>	<b>5,504.0</b>	<b>6,637.0</b>	<b>6,441.0</b>	<b>8.40</b>	<b>564.6</b>	<b>409.3</b>	<b>-27.51</b>	<b>2.28</b>
	<b>NEG. UTAMA LAINNYA</b>	<b>77,719.2</b>	<b>112,991.1</b>	<b>131,875.5</b>	<b>121,150.5</b>	<b>129,041.4</b>	<b>11.45</b>	<b>10,412.1</b>	<b>10,542.8</b>	<b>1.25</b>	<b>58.78</b>
7	REP.RAKYAT CINA	39,634.7	56,227.2	67,722.6	62,880.9	72,729.1	14.18	5,957.7	6,370.6	6.93	35.52
8	JEPANG	10,672.1	14,644.3	17,175.6	16,516.9	14,964.9	8.29	1,082.3	1,153.6	6.58	6.43
9	AMERIKA SERIKAT	8,580.2	11,249.2	11,614.7	11,277.5	11,967.6	6.91	1,033.6	994.5	-3.78	5.54
10	KOREA SELATAN	6,849.4	9,427.2	11,717.9	10,525.8	9,339.1	7.58	697.8	729.5	4.55	4.07
11	AUSTRALIA	4,646.6	9,425.0	9,863.2	9,300.0	10,439.1	17.42	799.2	473.0	-40.81	2.64
12	TAIWAN	3,572.0	4,350.0	4,451.6	3,948.3	3,937.1	0.98	333.1	345.6	3.74	1.93
13	INDIA	3,764.3	7,668.3	9,329.9	6,701.2	5,664.4	7.06	508.4	476.0	-6.37	2.65
	<b>SUB TOTAL</b>	<b>108,862.2</b>	<b>152,802.3</b>	<b>180,914.3</b>	<b>168,058.1</b>	<b>177,587.8</b>	<b>11.34</b>	<b>14,282.3</b>	<b>14,078.0</b>	<b>-1.43</b>	<b>78.49</b>
	<b>LAINNYA</b>	<b>32,706.6</b>	<b>43,387.7</b>	<b>56,532.8</b>	<b>53,828.1</b>	<b>56,070.9</b>	<b>13.81</b>	<b>4,212.2</b>	<b>3,857.9</b>	<b>-8.41</b>	<b>21.51</b>
	<b>TOTAL IMPOR</b>	<b>141,568.8</b>	<b>196,190.0</b>	<b>237,447.1</b>	<b>221,886.2</b>	<b>233,658.7</b>	<b>11.91</b>	<b>18,494.5</b>	<b>17,935.9</b>	<b>-3.02</b>	<b>100.00</b>

Sumber : BPS (diolah PDSI, Setjen Kementerian Perdagangan)

Tabel 7  
PERKEMBANGAN IMPOR NON MIGAS INDONESIA BERDASARKAN NEGARA ASAL  
PERIODE : 2020 - 2025 (JANUARI)

NO.	NEGARA	NILAI : CIF JUTA US\$					TREND (%) 20-24	JANUARI		PERUB. (%) 25/24	PERAN THD TOTAL IMPOR (%)
		2020	2021	2022	2023	2024		2024	2025		
	<b>ASEAN</b>	<b>23,408.4</b>	<b>29,309.9</b>	<b>32,858.1</b>	<b>31,054.4</b>	<b>34,535.1</b>	<b>8.71</b>	<b>2,639.7</b>	<b>2,362.6</b>	<b>-10.50</b>	<b>13.17</b>
1	SINGAPURA	8,119.8	8,762.9	9,026.0	7,968.2	9,739.3	2.72	624.1	549.2	-12.00	3.06
2	THAILAND	6,451.0	9,083.2	10,850.3	10,142.6	9,573.2	9.42	873.9	669.8	-23.36	3.73
3	MALAYSIA	4,822.4	5,679.1	6,263.8	5,858.1	6,148.0	5.30	509.9	513.2	0.65	2.86
	<b>ASEAN LAINNYA</b>	<b>4,015.2</b>	<b>5,784.8</b>	<b>6,718.0</b>	<b>7,085.5</b>	<b>9,074.5</b>	<b>20.12</b>	<b>631.7</b>	<b>630.3</b>	<b>-0.22</b>	<b>3.51</b>
	<b>UNI EROPA</b>	<b>10,085.5</b>	<b>10,973.9</b>	<b>11,632.2</b>	<b>14,018.1</b>	<b>12,633.0</b>	<b>7.20</b>	<b>1,072.5</b>	<b>869.4</b>	<b>-18.93</b>	<b>4.85</b>
4	JERMAN	3,014.1	3,177.5	3,809.2	4,640.4	3,697.6	8.19	301.4	247.0	-18.04	1.38
5	BELANDA	802.7	844.3	851.6	943.0	980.5	5.24	57.5	67.7	17.84	0.38
6	ITALIA	1,555.9	1,727.8	1,486.1	1,890.5	1,638.6	1.95	149.5	152.4	1.96	0.85
	<b>UNI EROPA LAINNYA</b>	<b>4,712.8</b>	<b>5,224.3</b>	<b>5,485.2</b>	<b>6,544.1</b>	<b>6,316.4</b>	<b>8.45</b>	<b>564.1</b>	<b>402.3</b>	<b>-28.69</b>	<b>2.24</b>
	<b>NEG. UTAMA LAINNYA</b>	<b>75,358.6</b>	<b>107,463.3</b>	<b>124,225.8</b>	<b>115,811.5</b>	<b>122,805.9</b>	<b>11.09</b>	<b>9,935.9</b>	<b>10,225.1</b>	<b>2.91</b>	<b>57.01</b>
7	REP.RAKYAT CINA	39,353.3	55,734.2	67,156.0	62,182.0	71,627.5	13.97	5,951.3	6,343.0	6.58	35.36
8	JEPANG	10,629.1	14,605.8	17,076.9	16,438.6	14,865.4	8.21	1,077.5	1,152.1	6.92	6.42
9	AMERIKA SERIKAT	7,488.9	8,677.1	9,316.4	9,223.1	9,469.6	5.45	777.3	763.7	-1.76	4.26
10	KOREA SELATAN	6,462.9	8,920.9	9,923.4	9,567.3	8,605.6	6.64	645.5	694.6	7.61	3.87
11	AUSTRALIA	4,147.9	8,472.0	9,228.6	8,777.2	9,619.6	18.74	747.9	472.6	-36.80	2.64
12	TAIWAN	3,551.3	4,271.3	4,381.4	3,855.8	3,681.4	-0.30	331.8	344.4	3.78	1.92
13	INDIA	3,725.2	6,782.0	7,143.1	5,767.4	4,936.8	4.09	404.5	454.7	12.41	2.54
	<b>SUB TOTAL</b>	<b>100,124.4</b>	<b>136,738.1</b>	<b>156,512.9</b>	<b>147,254.4</b>	<b>154,583.1</b>	<b>9.89</b>	<b>12,452.3</b>	<b>12,424.5</b>	<b>-0.22</b>	<b>69.27</b>
	<b>LAINNYA</b>	<b>27,187.6</b>	<b>33,922.8</b>	<b>40,517.8</b>	<b>38,801.4</b>	<b>42,800.5</b>	<b>10.98</b>	<b>3,343.9</b>	<b>3,028.7</b>	<b>-9.43</b>	<b>16.89</b>
	<b>TOTAL IMPOR NON MIGAS</b>	<b>127,312.0</b>	<b>170,660.9</b>	<b>197,030.7</b>	<b>186,055.8</b>	<b>197,383.6</b>	<b>10.11</b>	<b>15,796.2</b>	<b>15,453.2</b>	<b>-2.17</b>	<b>86.16</b>

Sumber : BPS (diolah PDSI, Setjen Kementerian Perdagangan)

**Tabel 8**  
**PERKEMBANGAN IMPOR MIGAS INDONESIA BERDASARKAN NEGARA ASAL**  
**PERIODE : 2020 - 2025 (JANUARI)**

NO.	NEGARA	NILAI : CIF JUTA US\$					TREND (%) 20-24	JANUARI		PERUB. (%) 25/24	PERAN THD TOTAL IMPOR (%)
		2020	2021	2022	2023	2024		2024	2025		
1	SINGAPURA	4,221.4	6,688.8	10,383.2	10,441.3	11,786.9	28.39	975.2	813.7	-16.57	4.54
2	THAILAND	32.8	63.3	139.8	110.6	134.8	40.31	7.3	5.6	-23.13	0.03
3	MALAYSIA	2,110.6	3,771.9	6,213.2	4,902.5	4,771.2	20.85	370.1	516.1	39.45	2.88
4	JERMAN	9.8	10.1	11.6	6.9	8.1	-7.30	0.5	0.5	-7.02	0.00
5	BELANDA	1.7	1.8	3.8	3.0	1.5	2.97	0.2	0.1	-57.12	0.00
6	ITALIA	0.9	0.5	0.2	0.4	66.7	136.48	0.6	0.0	-96.53	0.00
7	REP.RAKYAT CINA	281.4	493.0	566.6	698.9	1,101.6	36.05	6.4	27.5	333.61	0.15
8	JEPANG	42.9	38.5	98.7	78.3	99.5	27.00	4.8	1.4	-70.04	0.01
9	AMERIKA SERIKAT	1,091.3	2,572.0	2,298.3	2,054.3	2,498.1	15.39	256.3	230.9	-9.92	1.29
10	KOREA SELATAN	386.5	506.3	1,794.5	958.5	733.6	21.17	52.3	34.9	-33.17	0.19
11	AUSTRALIA	498.7	953.0	634.6	522.8	819.5	4.01	51.4	0.4	-99.21	0.00
12	TAIWAN	20.7	78.7	70.2	92.5	255.7	67.99	1.3	1.2	-7.95	0.01
13	INDIA	39.2	886.3	2,186.8	933.8	727.6	80.34	103.8	21.3	-79.53	0.12
<b>SUB TOTAL</b>		<b>8,737.8</b>	<b>16,064.2</b>	<b>24,401.4</b>	<b>20,803.7</b>	<b>23,004.7</b>	<b>24.54</b>	<b>1,830.0</b>	<b>1,653.5</b>	<b>-9.64</b>	<b>9.22</b>
<b>LAINNYA</b>		<b>5,519.0</b>	<b>9,464.9</b>	<b>16,015.0</b>	<b>15,026.8</b>	<b>13,270.3</b>	<b>24.82</b>	<b>868.3</b>	<b>829.2</b>	<b>-4.50</b>	<b>4.62</b>
<b>TOTAL IMPOR MIGAS</b>		<b>14,256.8</b>	<b>25,529.1</b>	<b>40,416.4</b>	<b>35,830.5</b>	<b>36,275.0</b>	<b>24.69</b>	<b>2,698.3</b>	<b>2,482.7</b>	<b>-7.99</b>	<b>13.84</b>

Sumber : BPS (diolah PDSI, Setjen Kementerian Perdagangan)



**GRAFIK 9**  
**PERSENTASE IMPOR MENURUT GOLONGAN PENGGUNAAN BARANG**

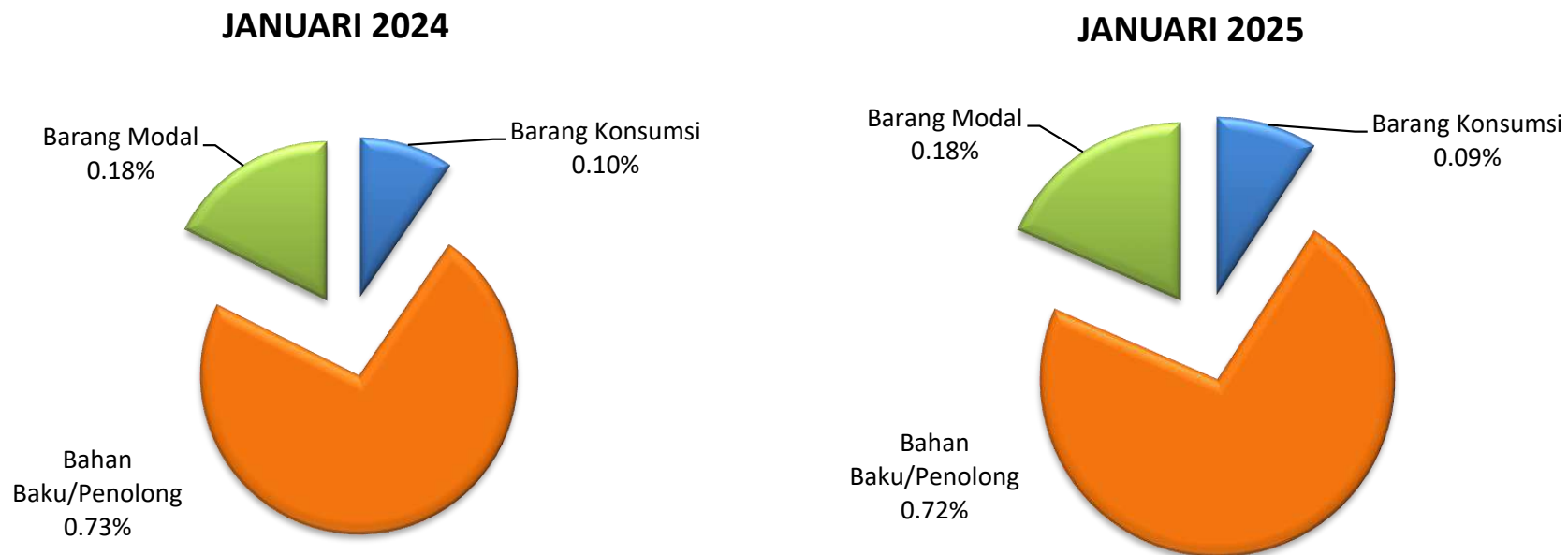

Tabel 9  
IMPOR MENURUT GOLONGAN EKONOMI BARANG (BEC)  
PERIODE : 2020 - 2025 (JANUARI)

URAIAN	NILAI : CIF JUTA US\$							PERUB. (%) 25/24	VOLUME : 000 TON							PERUB. (%) 25/24
	2020	2021	2022	2023	2024	JANUARI			2020	2021	2022	2023	2024	JANUARI		
						2024	2025							2024	2025	
TOTAL IMPOR	141,568.8	196,190.0	237,447.1	221,886.2	233,658.7	18,494.5	17,935.9	-3.02	151,881.9	177,759.3	183,235.4	197,972.3	232,054.4	17,241.9	15,659.4	-9.18
BARANG KONSUMSI	14,655.8	20,182.8	19,832.4	21,546.9	22,702.9	1,771.3	1,644.4	-7.16	5,204.9	5,878.8	6,464.9	9,038.6	10,669.2	890.6	598.0	-32.85
1. Makanan dan Minuman (Belum Diolah) Untuk Rumah Tangga	2,344.9	2,816.8	2,941.6	2,920.3	3,050.3	195.1	248.2	27.21	1,658.5	1,844.1	1,852.2	1,788.3	1,810.4	101.3	155.6	53.67
2. Makanan dan Minuman (Olahan) Untuk Rumah Tangga	3,047.3	3,896.3	4,932.7	6,006.1	6,665.1	542.8	374.8	-30.94	1,385.1	1,666.1	1,951.7	4,463.1	5,578.4	510.8	190.1	-62.78
3. Bahan Bakar dan Pelumas (Olahan)	375.7	532.9	890.4	805.4	943.0	79.7	56.4	-29.21	828.7	759.1	903.9	1,007.7	1,216.4	100.3	76.9	-23.31
4. Mobil Penumpang	304.2	362.9	620.2	1,044.2	1,315.8	67.5	84.6	25.32	23.1	27.2	44.0	65.6	91.3	4.8	6.5	35.14
5. Alat Angkutan bukan untuk Industri	202.8	218.1	288.9	293.9	237.5	18.1	21.1	16.73	41.3	36.6	34.1	38.1	29.8	2.2	2.4	12.87
6. Barang Konsumsi Tahan Lama	1,730.3	2,173.1	2,228.1	2,313.7	2,421.3	184.3	164.1	-11.00	339.3	432.0	456.5	406.8	453.4	35.6	33.1	-7.03
7. Barang Konsumsi Setengah Tahan Lama	3,227.1	3,599.8	4,113.2	4,116.7	4,254.4	385.0	374.4	-2.76	550.6	700.5	771.4	794.2	913.5	94.7	92.6	-2.22
8. Barang Konsumsi Tidak Tahan Lama	2,642.3	6,223.5	3,518.9	3,425.4	3,464.2	260.3	300.0	15.24	373.5	409.5	446.6	468.7	554.1	40.9	40.3	-1.37
9. Barang Yang Tidak Diklasifikasikan	781.2	359.5	298.3	621.1	351.2	38.4	20.7	-45.93	4.8	3.7	4.4	6.1	21.9	0.2	0.5	149.16
BAHAN BAKU PENOLONG	102,944.8	147,380.2	181,260.1	161,155.8	169,679.2	13,462.6	12,974.1	-3.63	142,790.6	167,768.5	171,913.0	183,699.6	216,135.5	15,958.3	14,551.2	-8.82
1. Makanan dan Minuman (Belum diolah) Untuk Industri	5,232.0	6,835.4	7,265.8	7,137.7	7,650.0	624.4	677.7	8.53	13,888.9	15,123.1	12,978.8	14,327.1	16,193.5	1,437.4	1,115.1	-22.42
2. Makanan dan Minuman (Olahan) Untuk Industri	3,671.7	4,451.8	5,574.9	5,091.0	5,387.3	469.0	273.7	-41.64	7,508.4	7,432.4	7,915.0	7,056.5	7,932.6	660.4	390.0	-40.94
3. Bahan Baku (Belum Diolah) Untuk Industri	4,558.4	7,435.4	7,842.3	6,777.4	8,356.7	629.8	531.4	-15.62	24,953.5	31,187.9	32,789.5	36,627.7	52,525.6	3,112.7	2,472.2	-20.58
4. Bahan Baku (Olahan) Untuk Industri	51,073.3	71,933.0	82,600.5	70,245.4	75,784.2	5,984.4	6,160.5	2.94	49,655.2	56,597.9	57,069.8	56,713.8	63,812.6	5,154.6	5,104.6	-0.97
5. Bahan Bakar dan Pelumas (Belum Diolah)	4,294.7	9,323.8	15,078.4	14,554.1	13,978.2	1,005.5	747.9	-25.63	18,519.6	27,215.2	25,963.1	31,519.5	35,153.3	2,529.0	2,131.3	-15.73
6. Bahan Bakar Motor	4,750.9	9,334.9	15,416.4	12,826.9	12,387.8	909.8	935.5	2.83	12,236.2	13,968.5	15,973.2	15,954.5	16,420.1	1,204.2	1,360.3	12.97
7. Bahan Bakar dan Pelumas (Olahan)	5,850.7	8,793.8	12,827.8	11,173.1	12,772.8	995.3	978.9	-1.65	14,155.9	13,792.8	16,240.9	18,488.9	20,642.3	1,582.2	1,711.9	8.20
8. Suku Cadang dan Perlengkapan Barang Modal	17,719.2	20,825.1	24,097.0	22,795.4	23,622.2	2,053.3	1,909.1	-7.02	1,134.2	1,366.3	1,675.3	1,672.7	2,001.6	166.9	153.1	-8.29
9. Suku Cadang dan Perlengkapan Alat Angkutan	5,794.0	8,446.9	10,557.0	10,554.9	9,740.1	791.0	759.5	-3.98	738.8	1,084.4	1,307.4	1,338.9	1,453.7	111.0	112.7	1.53
BARANG MODAL	23,968.2	28,627.0	36,354.6	39,183.5	41,276.5	3,260.7	3,317.3	1.74	3,886.3	4,112.0	4,857.5	5,234.1	5,249.7	393.0	510.2	29.80
1. Barang Modal Kecuali Alat Angkutan	21,986.3	25,743.7	31,793.8	33,318.6	35,909.4	2,907.5	2,815.4	-3.17	2,621.9	3,113.5	3,730.0	3,764.1	3,848.6	335.7	342.6	2.05
2. Mobil Penumpang	304.2	362.9	620.2	1,044.2	1,315.8	67.5	84.6	25.32	23.1	27.2	44.0	65.6	91.3	4.8	6.5	35.14
3. Alat Angkutan Untuk Industri	1,677.7	2,520.4	3,940.6	4,820.7	4,051.4	285.7	417.4	46.10	1,241.3	971.3	1,083.4	1,404.3	1,309.7	52.6	161.2	206.43

Sumber : BPS (diolah PDSI, Setjen Kementerian Perdagangan)

**GRAFIK 10**  
**REALISASI EKSPOR NON MIGAS INDONESIA BERDASARKAN KORIDOR EKONOMI/PROPINSI**

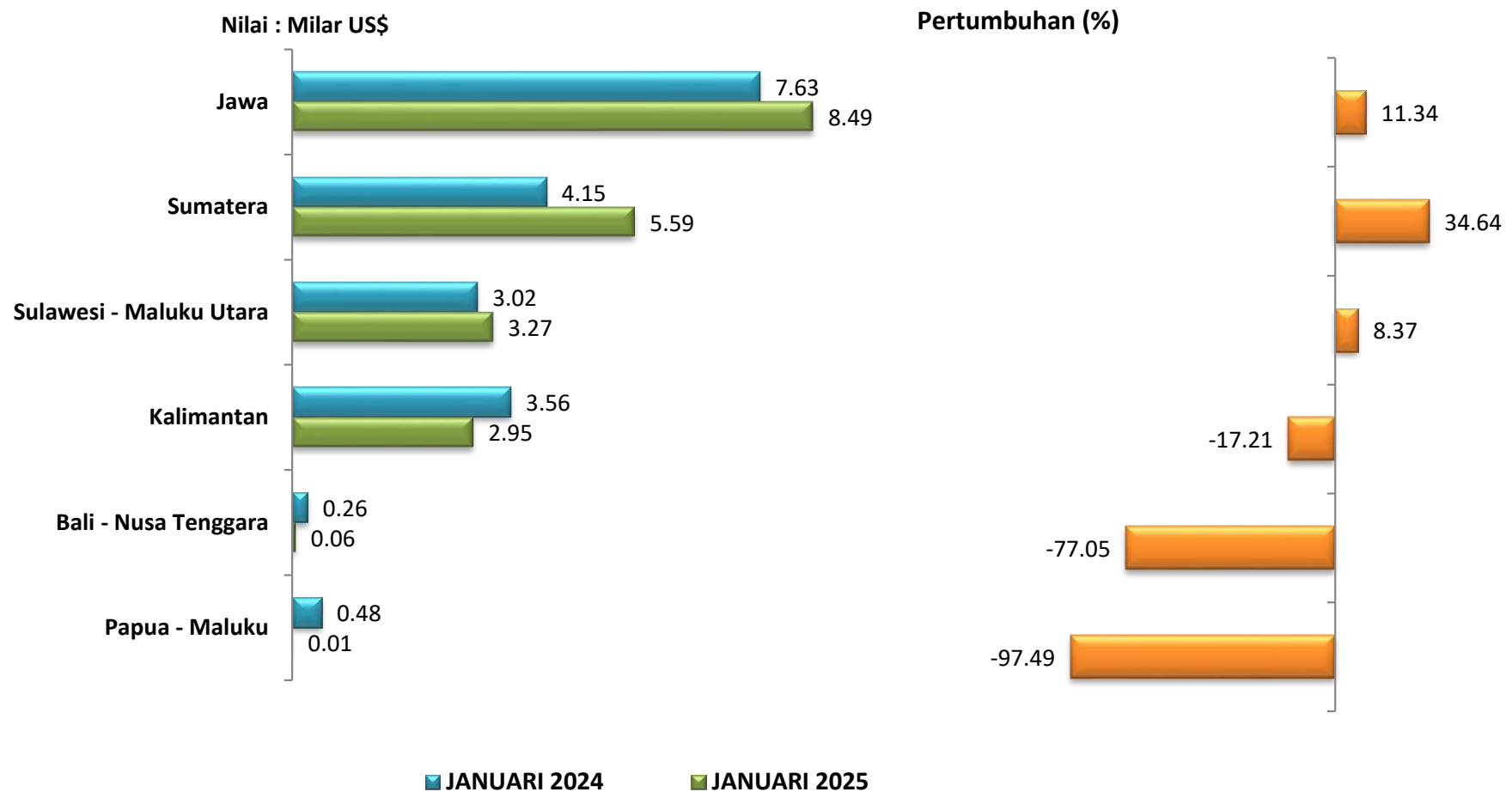

Tabel 10  
REALISASI EKSPOR NON MIGAS INDONESIA BERDASARKAN KORIDOR EKONOMI/PROPINSI ASAL BARANG  
PERIODE : 2020 - 2025 (JANUARI)

NO.	KORIDOR/PROPINSI	NILAI : FOB JUTA US\$					TREND (%) 20-24	JANUARI		PERUB. (%) 25/24	PERAN (%) 2025
		2020	2021	2022	2023	2024		2024	2025		
TOTAL EKSPOR NON MIGAS		154,940.8	219,362.1	275,906.1	242,852.5	248,826.6	11.06	19,095.5	20,371.4	6.68	100.00
I. Koridor Ekonomi Sumatera		41,769.8	60,026.4	70,033.8	58,905.1	60,322.8	7.42	4,148.3	5,585.2	34.64	27.42
1 NANGROE ACEH DARUSALAM		300.4	536.9	745.8	566.9	624.3	16.38	33.9	50.9	50.03	0.25
2 SUMATERA UTARA		7,861.4	11,666.8	12,715.9	10,222.2	10,621.6	4.81	717.9	975.2	35.83	4.79
3 SUMATERA BARAT		1,632.3	3,067.0	2,868.4	2,366.7	2,177.6	3.22	133.8	153.2	14.53	0.75
4 RIAU		13,190.6	18,239.5	21,067.4	17,198.2	16,495.0	3.96	1,344.2	1,373.1	2.15	6.74
5 JAMBI		963.7	1,180.4	1,551.3	1,241.7	977.8	0.80	66.9	76.6	14.49	0.38
6 SUMATERA SELATAN		3,426.1	5,193.4	7,147.3	6,121.8	6,264.9	14.70	401.8	500.1	24.48	2.46
7 BENGKULU		153.7	238.1	311.2	246.4	194.4	5.17	12.6	19.2	51.77	0.09
8 LAMPUNG		3,144.7	4,844.0	5,601.1	4,558.4	5,484.1	11.09	337.9	477.5	41.32	2.34
9 BANGKA BELITUNG		1,291.2	2,672.1	2,634.4	1,998.4	1,639.3	1.89	29.8	75.6	153.70	0.37
10 KEPULAUAN RIAU		9,805.6	12,388.2	15,390.9	14,384.6	15,843.8	11.73	1,069.4	1,883.8	76.15	9.25
II. Koridor Ekonomi Jawa		74,968.1	90,777.9	99,148.1	91,165.2	99,250.5	5.82	7,627.2	8,492.5	11.34	41.69
1 D K I JAKARTA		9,826.1	11,245.2	11,473.9	11,051.6	13,491.9	6.36	823.4	1,422.1	72.71	6.98
2 JAWA BARAT		26,397.2	33,668.4	38,222.3	36,271.4	37,534.4	8.10	2,906.6	3,005.1	3.39	14.75
3 JAWA TENGAH		7,704.2	10,294.5	11,180.7	9,867.1	10,763.6	6.46	918.7	949.4	3.34	4.66
4 D.I. YOGYAKARTA		398.8	557.3	581.6	472.2	546.9	4.77	40.1	43.4	8.11	0.21
5 JAWA TIMUR		19,958.8	21,518.9	23,763.4	21,565.4	24,774.8	4.44	1,896.9	2,003.8	5.63	9.84
6 BANTEN		10,683.0	13,493.6	13,926.2	11,937.5	12,138.8	1.34	1,041.4	1,068.7	2.61	5.25
III. Koridor Ekonomi Bali - Nusa Tenggara		1,143.0	1,690.0	3,781.4	2,703.3	3,276.6	29.38	256.1	58.8	-77.05	0.29
1 BALI		456.2	508.2	617.0	580.8	632.6	8.20	65.2	49.0	-24.91	0.24
2 NUSA TENGGARA BARAT		643.5	1,140.5	3,099.8	2,050.5	2,561.7	39.79	184.7	3.9	-97.89	0.02
3 NUSA TENGGARA TIMUR		43.3	41.4	64.7	71.9	82.3	20.14	6.2	5.9	-4.24	0.03
IV. Koridor Ekonomi Kalimantan		22,113.8	38,920.1	61,052.5	47,543.8	42,336.6	16.17	3,563.8	2,950.7	-17.21	14.48
1 KALIMANTAN BARAT		1,977.3	2,277.9	2,959.9	2,124.2	2,112.3	0.62	164.4	211.6	28.68	1.04
2 KALIMANTAN TENGAH		1,824.4	3,102.3	5,852.4	4,990.7	4,023.5	22.84	392.5	296.7	-24.40	1.46
3 KALIMANTAN SELATAN		5,341.3	9,068.4	16,204.3	13,249.8	11,659.6	21.42	1,003.4	828.1	-17.48	4.06
4 KALIMANTAN TIMUR		11,952.5	22,707.4	33,466.0	25,225.2	22,954.3	15.15	1,870.2	1,510.5	-19.23	7.41
5 KALIMANTAN UTARA		1,018.3	1,764.0	2,569.9	1,953.8	1,587.0	10.40	133.3	103.7	-22.16	0.51
V. Koridor Ekonomi Sulawesi - Maluku Utara		12,861.9	23,367.6	35,435.6	35,984.5	37,966.1	29.65	3,019.6	3,272.2	8.37	16.06
1 SULAWESI UTARA		779.0	1,117.3	1,119.8	888.7	833.7	-0.93	58.5	87.3	49.13	0.43
2 SULAWESI TENGAH		6,637.6	11,157.2	17,200.0	17,728.9	19,643.8	30.12	1,622.2	1,594.1	-1.73	7.83
3 SULAWESI SELATAN		1,473.9	1,868.2	2,559.7	2,340.8	2,059.3	9.36	183.1	151.8	-17.07	0.75
4 SULAWESI TENGGARA		2,397.1	4,423.7	5,831.7	4,298.1	3,858.3	9.67	432.3	309.1	-28.50	1.52
5 GORONTALO		32.9	41.8	52.0	55.2	60.1	15.97	4.1	5.0	23.34	0.02
6 SULAWESI BARAT		503.0	665.7	472.2	472.7	433.8	-6.19	26.3	47.4	80.35	0.23
7 MALUKU UTARA		1,038.5	4,093.7	8,200.2	10,200.1	11,077.1	75.90	693.1	1,077.5	55.45	5.29
VI. Koridor Ekonomi Papua - Maluku		2,084.2	4,580.1	6,454.7	6,550.6	5,674.0	26.63	480.4	12.1	-97.49	0.06
1 MALUKU		63.0	34.5	86.5	92.8	71.7	13.28	13.0	6.3	-51.95	0.03
2 PAPUA BARAT		45.4	47.7	44.7	52.1	29.4	-7.53	3.0	1.5	-48.75	0.01
3 PAPUA BARAT DAYA		0.0	0.0	0.0	0.0	22.8	-	9.28	0.86	-90.68	0.00
4 PAPUA		1,975.7	4,497.9	6,323.5	6,405.7	89.6	-44.20	2.04	3.32	62.28	0.02
5 PAPUA SELATAN		0.0	0.0	0.0	0.0	0.2	-	0.09	0.00	-100.00	-
6 PAPUA TENGAH		0.0	0.0	0.0	0.0	5,460.4	-	453.02	0.08	-99.98	0.00

Sumber : BPS (diolah PDSI, Setjen Kementerian Perdagangan)

**Tabel 11**  
**REALISASI EKSPOR NON MIGAS INDONESIA 12 TERBESAR PROPINSI ASAL BARANG DAN KOMODITI UTAMA**  
**PERIODE : 2020 - 2025 (JANUARI)**

NO.	KORIDOR/ PROPINSI/HS	URAIAN	NILAI : FOB JUTA US\$					TREND (%) 20-24	JANUARI		PERUB.(%) 25/24
			2020	2021	2022	2023	2024		2024	2025	
1. JAWA BARAT ( 10 KOMODITI TERBESAR THN 2025 )			26,397.2	33,668.4	38,222.3	36,271.4	37,534.4	8.10	2,906.6	3,005.1	3.39
1	870322	Vehicles; with only spark-ignition internal combu	601.3	683.9	1,237.3	2,578.6	3,594.2	63.28	223.3	233.1	4.35
2	711890	Coin; other than coin of item no. 7118.10	0.0	0.0	0.0	0.0	116.4	-	0.0	91.5	-
3	852872	Reception apparatus for television, whether or n	687.1	1,501.7	1,281.2	968.4	1,142.1	5.95	90.7	85.1	-6.09
4	844331	Printing, copying, and facsimile machines; machir	973.7	1,069.3	1,220.7	918.6	1,094.5	0.82	66.7	84.9	27.30
5	401110	Rubber; new pneumatic tyres, of a kind used on r	823.0	983.6	1,133.5	1,231.0	1,039.9	7.17	107.5	80.2	-25.40
6	850760	Electric accumulators; lithium-ion, including sepa	0.7	2.6	1.4	10.9	592.1	342.63	2.9	77.1	2,530.55
7	180400	Cocoa; butter, fat and oil	136.6	106.9	76.4	132.6	343.1	22.85	19.5	53.1	172.79
8	870340	Vehicles; with both spark-ignition internal combu	0.0	0.0	49.5	162.3	370.3	1,652.16	29.9	43.0	44.06
9	870323	Vehicles; with only spark-ignition internal combu	1,165.4	1,454.5	2,840.7	1,822.8	1,039.1	-0.04	64.7	41.8	-35.41
10	871410	Motorcycles (including mopeds); parts and acces:	157.3	406.1	473.1	460.9	488.0	27.01	36.6	41.2	12.60
	LAINNYA		21,852.0	27,459.7	29,908.5	27,985.3	27,714.7	5.07	2,264.8	2,174.1	-4.01
2. JAWA TIMUR ( 10 KOMODITI TERBESAR THN 2025 )			19,958.8	21,518.9	23,763.4	21,565.4	24,774.8	4.44	1,896.9	2,003.8	5.63
1	711319	Jewellery; of precious metal (excluding silver) wh	1,143.2	2,154.9	2,951.2	3,987.6	3,588.6	33.69	375.5	359.0	-4.39
2	740311	Copper; refined, unwrought, cathodes and sectio	1,215.5	1,787.9	1,637.6	981.5	2,018.5	4.23	161.9	172.3	6.39
3	240220	Cigarettes; containing tobacco	264.8	273.7	315.1	382.9	611.2	22.24	37.1	60.4	62.93
4	151790	Edible mixtures or preparations of animal, vegeta	320.0	550.3	612.7	467.1	592.6	11.28	36.6	58.6	60.17
5	151190	Vegetable oils; palm oil and its fractions, other th	533.1	741.3	766.1	578.7	426.1	-6.72	32.2	44.9	39.32
6	441231	Plywood; consisting only of sheets of wood (not l	223.7	375.8	431.6	339.2	398.0	11.07	31.2	34.9	11.89
7	180400	Cocoa; butter, fat and oil	229.0	203.1	196.1	206.1	561.1	19.81	23.4	34.2	46.13
8	854430	Insulated electric conductors; ignition wiring sets	345.6	352.4	340.5	381.4	348.1	0.94	32.8	33.2	1.06
9	030617	Crustaceans; frozen, shrimps and prawns, excludi	374.7	467.1	477.4	362.3	377.5	-2.36	25.7	30.3	17.69
10	284330	Gold compounds	0.0	1.9	9.9	16.2	37.4	-	2.3	28.4	1,115.54
	LAINNYA		15,309.0	14,610.3	16,025.0	13,862.2	15,815.7	0.13	1,138.2	1,147.7	0.84
3. KALIMANTAN TIMUR ( 10 KOMODITI TERBESAR THN 2025 )			11,952.5	22,707.4	33,466.0	25,225.2	22,954.3	15.15	1,870.2	1,510.5	-19.23
1	270119	Coal; (other than anthracite and bituminous), wh	6,460.5	12,011.2	18,972.1	13,278.6	11,720.9	13.79	900.9	839.9	-6.77
2	270112	Coal; bituminous, whether or not pulverised, but	2,550.6	4,453.2	6,874.7	5,407.3	4,757.5	15.50	384.4	244.8	-36.32
3	270210	Lignite; whether or not pulverised, but not agglai	570.9	1,295.6	2,058.6	2,165.1	2,287.6	38.95	155.6	190.6	22.50
4	151190	Vegetable oils; palm oil and its fractions, other th	1,127.8	2,841.2	2,658.2	2,569.8	2,095.1	12.05	257.3	93.2	-63.76
5	382319	Industrial monocarboxylic fatty acids; acid oils frc	56.8	165.0	226.9	176.6	246.7	35.08	25.3	35.7	41.13
6	281410	Ammonia; anhydrous	224.7	593.8	937.9	446.5	325.0	4.63	32.3	25.2	-21.89
7	151620	Vegetable fats and oils and their fractions; partly	0.0	0.0	0.0	30.8	134.5	-	11.7	12.9	9.69
8	720260	Ferro-alloys; ferro-nickel	0.0	0.0	0.0	0.0	145.2	-	13.7	11.9	-13.56
9	310210	Fertilizers, mineral or chemical; nitrogenous, ure:	440.2	604.8	789.9	363.4	343.2	-9.59	0.0	6.8	-
10	151329	Vegetable oils; palm kernel or babassu oil and thi	15.1	224.8	215.2	209.7	212.9	68.63	31.8	6.4	-79.78
	LAINNYA		505.9	517.7	732.6	577.3	685.8	7.44	57.0	43.0	-24.70



Tabel 11  
REALISASI EKSPOR NON MIGAS INDONESIA 12 TERBESAR PROPINSI ASAL BARANG DAN KOMODITI UTAMA  
PERIODE : 2020 - 2025 (JANUARI)

NO.	KORIDOR/ PROPINSI/HS	URAIAN	NILAI : FOB JUTA US\$					TREND (%) 20-24	JANUARI		PERUB.(%) 25/24
			2020	2021	2022	2023	2024		2024	2025	
<b>4.</b>	<b>SULAWESI TENGAH ( 10 KOMODITI TERBESAR THN 2025 )</b>		<b>6,637.6</b>	<b>11,157.2</b>	<b>17,200.0</b>	<b>17,728.9</b>	<b>19,643.8</b>	<b>30.12</b>	<b>1,622.2</b>	<b>1,594.1</b>	<b>-1.73</b>
1	720260	Ferro-alloys; ferro-nickel	2,404.2	1,225.3	2,570.4	3,528.2	3,580.9	20.37	299.3	345.6	15.45
2	750120	Nickel; oxide sinters and other intermediate proc	0.0	0.0	1,123.6	1,533.5	1,736.3	-	119.4	233.1	95.35
3	721913	Steel, stainless; flat-rolled, width 600mm or more	1,078.9	2,407.0	2,180.3	1,732.9	2,106.1	10.62	177.7	153.0	-13.89
4	760110	Aluminium; unwrought, (not alloyed)	0.0	0.0	0.0	257.8	653.9	-	79.1	115.9	46.54
5	270400	Coke and semi-coke; of coal, lignite or peat, whel	0.0	0.0	73.6	506.0	1,520.2	-	46.5	90.6	94.95
6	721912	Steel, stainless; flat-rolled, width 600mm or more	506.7	1,403.3	1,154.7	940.2	1,144.3	13.08	82.8	90.4	9.17
7	721933	Steel, stainless; flat-rolled, width 600mm or more	626.7	1,142.0	1,866.8	1,295.2	1,000.4	11.20	87.6	80.7	-7.90
8	750210	Nickel; unwrought, not alloyed	0.0	0.0	0.0	37.8	835.1	-	74.7	74.9	0.15
9	721891	Steel, stainless; semi-finished products, of rectan	227.8	969.1	1,502.7	1,777.3	1,476.6	54.41	137.3	66.2	-51.79
10	721914	Steel, stainless; flat-rolled, width 600mm or more	284.0	710.0	586.4	522.0	636.8	13.96	58.1	51.0	-12.13
	LAINNYA		1,509.2	3,300.6	6,141.4	5,597.9	4,953.1	33.71	459.8	292.8	-36.32
<b>5.</b>	<b>RIAU ( 10 KOMODITI TERBESAR THN 2025 )</b>		<b>13,190.6</b>	<b>18,239.5</b>	<b>21,067.4</b>	<b>17,198.2</b>	<b>16,495.0</b>	<b>3.96</b>	<b>1,344.2</b>	<b>1,373.1</b>	<b>2.15</b>
1	151190	Vegetable oils; palm oil and its fractions, other th	5,066.0	8,802.2	9,564.5	7,079.8	6,459.4	2.72	533.0	516.5	-3.10
2	382319	Industrial monocarboxylic fatty acids; acid oils frc	729.7	1,328.2	1,770.9	1,171.1	1,302.2	10.88	92.1	162.3	76.21
3	470200	Wood pulp; chemical wood pulp, dissolving grade	383.1	703.9	922.9	713.5	1,012.6	21.62	61.2	92.5	51.29
4	480256	Uncoated paper and paperboard (not 4801 or 48	657.5	641.5	797.4	843.6	804.5	7.01	61.3	67.4	10.05
5	470329	Wood pulp; chemical wood pulp, soda or sulphat	788.7	1,040.9	1,002.4	1,225.4	1,005.0	6.69	72.8	65.9	-9.61
6	151329	Vegetable oils; palm kernel or babassu oil and thi	506.6	632.1	660.5	364.4	410.1	-9.28	41.4	61.9	49.50
7	480300	Tissue, towel, napkin stock or similar; for househ	433.2	331.2	495.0	527.0	466.0	6.29	37.2	44.7	20.18
8	382370	Industrial fatty alcohols	137.7	268.4	325.1	208.2	263.3	10.98	14.5	34.6	138.74
9	291590	Acids; saturated acyclic monocarboxylic acids; an	204.6	300.5	257.6	159.6	238.7	-3.20	18.2	33.6	84.86
10	480255	Uncoated paper and paperboard (not 4801 or 48	310.0	389.7	472.5	428.4	357.2	3.85	23.5	31.6	34.50
	LAINNYA		3,973.3	3,800.9	4,798.6	4,477.3	4,176.0	2.67	389.0	262.0	-32.64
<b>6.</b>	<b>KEPULAUAN RIAU ( 10 KOMODITI TERBESAR THN 2025 )</b>		<b>9,805.6</b>	<b>12,388.2</b>	<b>15,390.9</b>	<b>14,384.6</b>	<b>15,843.8</b>	<b>11.73</b>	<b>1,069.4</b>	<b>1,883.8</b>	<b>76.15</b>
1	890520	Floating or submersible drilling or production pla	93.8	36.4	1,006.4	470.4	451.5	76.88	0.0	485.8	-
2	281820	Aluminium oxide; other than artificial corundum	0.0	71.5	0.0	0.0	0.0	-	0.0	155.8	-
3	854370	Electrical machines and apparatus; having individ	11.6	184.6	2,020.1	1,654.7	1,347.9	222.11	65.4	112.3	71.69
4	851762	Communication apparatus (excluding telephone :)	704.5	793.5	1,281.2	1,859.6	1,328.5	23.62	113.2	98.6	-12.92
5	382370	Industrial fatty alcohols	329.6	567.0	540.1	434.1	518.8	6.61	38.8	66.9	72.14
6	854143	Electrical apparatus; photosensitive semiconduct	0.0	11.6	170.2	220.2	556.4	-	49.9	66.8	33.93
7	854142	Electrical apparatus; photosensitive semiconduct	0.0	0.2	20.2	26.0	70.8	1,010.67	3.0	55.7	1,778.93
8	151190	Vegetable oils; palm oil and its fractions, other th	569.9	900.3	646.1	394.5	350.2	-16.46	31.5	46.1	46.40
9	180400	Cocoa; butter, fat and oil	211.7	177.6	172.0	156.2	421.4	13.30	20.9	45.5	117.64
10	730890	Iron or steel; structures and parts thereof, n.e.c. i	114.1	102.2	81.1	14.4	1,066.7	28.52	48.8	31.0	-36.45
	LAINNYA		7,770.4	9,543.2	9,453.6	9,154.5	9,731.6	4.17	697.9	719.2	3.05

Tabel 11  
REALISASI EKSPOR NON MIGAS INDONESIA 12 TERBESAR PROPINSI ASAL BARANG DAN KOMODITI UTAMA  
PERIODE : 2020 - 2025 (JANUARI)

NO.	KORIDOR/ PROPINSI/HS	URAIAN	NILAI : FOB JUTA US\$					TREND (%) 20-24	JANUARI		PERUB.(%) 25/24
			2020	2021	2022	2023	2024		2024	2025	
<b>7.</b>	<b>DKI JAKARTA ( 10 KOMODITI TERBESAR THN 2025 )</b>		<b>9,826.1</b>	<b>11,245.2</b>	<b>11,473.9</b>	<b>11,051.6</b>	<b>13,491.9</b>	<b>6.36</b>	<b>823.4</b>	<b>1,422.1</b>	<b>72.71</b>
1	711890	Coin; other than coin of item no. 7118.10	0.0	0.0	0.0	0.0	60.3	969.96	0.0	115.2	#####
2	710812	Metals; gold, non-monetary, unwrought (but not	1,566.9	1,087.8	854.1	783.5	1,062.2	-10.47	0.0	91.5	-
3	640319	Sports footwear; (other than ski-boots, snowboa	0.5	1.2	1.5	1.7	629.4	329.50	0.1	76.7	103,720.84
4	640411	Sports footwear; tennis shoes, basketball shoes, i	8.7	6.2	7.3	2.7	379.9	96.21	0.1	63.2	66,230.84
5	871120	Motorcycles (including mopeds) and cycles; fitte	847.9	990.1	842.5	605.8	685.2	-8.77	47.0	62.0	32.09
6	640219	Sports footwear; (other than ski-boots, snowboa	0.4	0.6	0.8	1.1	242.1	284.98	0.0	59.3	202,315.90
7	151620	Vegetable fats and oils and their fractions; partly	41.1	214.5	351.2	315.6	344.7	59.03	20.7	44.6	115.40
8	871410	Motorcycles (including mopeds); parts and acces	338.6	465.1	501.9	502.0	459.6	7.12	35.4	43.8	23.60
9	030743	Molluscs; cuttle fish and squid, whether in shell c	293.0	343.4	415.3	450.8	486.1	13.71	63.3	41.5	-34.41
10	640399	Footwear; n.e.c. in heading no. 6403, (not coveri	4.1	2.9	3.5	3.4	235.1	128.25	0.8	30.6	3,731.07
	LAINNYA		6,724.9	8,133.5	8,495.9	8,385.0	8,907.4	6.10	656.1	793.8	20.98
<b>8.</b>	<b>BANTEN ( 10 KOMODITI TERBESAR THN 2025 )</b>		<b>10,683.0</b>	<b>13,493.6</b>	<b>13,926.2</b>	<b>11,937.5</b>	<b>12,138.8</b>	<b>1.34</b>	<b>1,041.4</b>	<b>1,068.7</b>	<b>2.61</b>
1	180400	Cocoa; butter, fat and oil	204.2	179.4	190.3	129.7	356.4	8.22	3.3	76.6	2,216.36
2	740811	Copper; wire, of refined copper, of which the ma	87.3	248.5	298.0	368.1	439.9	43.74	35.1	33.2	-5.44
3	390410	Vinyl chloride, other halogenated olefin polymer:	171.4	277.6	368.6	331.1	336.8	16.50	31.0	27.8	-10.35
4	291736	Acids; aromatic polycarboxylic acids; terephthalic	76.9	52.0	56.7	134.0	224.7	36.23	20.1	27.6	37.49
5	640399	Footwear; n.e.c. in heading no. 6403, (not coveri	246.4	263.6	398.1	488.6	303.1	10.87	45.0	25.5	-43.20
6	841810	Refrigerators and freezers; combined refrigerato	247.4	303.3	270.6	225.1	302.5	1.04	23.2	23.8	2.52
7	880730	Aircraft and spacecraft; parts of aeroplanes, helic	0.7	11.4	3.3	32.0	237.1	260.48	73.3	23.2	-68.35
8	270799	Oils and other products of the distillation of high	98.4	187.0	105.6	127.5	92.4	-4.97	3.6	22.1	507.24
9	210111	Extracts, essences and concentrates; of coffee, ar	174.9	33.4	104.0	221.6	137.2	15.10	21.0	21.7	3.54
10	640411	Sports footwear; tennis shoes, basketball shoes, i	495.1	643.5	836.4	506.1	338.3	-9.53	38.4	20.7	-45.98
	LAINNYA		8,880.5	11,293.9	11,294.7	9,373.6	9,370.4	-0.79	747.4	766.4	2.53
<b>9.</b>	<b>KALIMANTAN SELATAN ( 10 KOMODITI TERBESAR THN 2025 )</b>		<b>5,341.3</b>	<b>9,068.4</b>	<b>16,204.3</b>	<b>13,249.8</b>	<b>11,659.6</b>	<b>21.42</b>	<b>1,003.4</b>	<b>828.1</b>	<b>-17.48</b>
1	270119	Coal; (other than anthracite and bituminous), wh	2,265.1	2,907.1	7,895.9	5,545.9	5,260.0	26.25	447.5	422.7	-5.55
2	270210	Lignite; whether or not pulverised, but not aggl	1,279.6	3,373.4	4,949.0	4,744.4	3,945.3	29.60	353.6	230.0	-34.96
3	270112	Coal; bituminous, whether or not pulverised, but	413.9	889.4	1,349.9	1,289.4	956.4	22.71	68.5	98.6	44.07
4	151190	Vegetable oils; palm oil and its fractions, other th	463.8	988.4	968.4	630.9	632.5	1.73	63.6	37.7	-40.76
5	441231	Plywood; consisting only of sheets of wood (not l	233.9	308.2	237.5	144.4	166.6	-13.39	12.7	15.5	21.96
6	400122	Rubber; technically specified natural rubber (TSN	117.1	160.8	146.0	108.4	126.8	-2.32	9.4	9.9	4.70
7	382319	Industrial monocarboxylic fatty acids; acid oils frc	33.4	74.4	107.6	88.2	79.0	20.81	4.6	5.9	28.23
8	152000	Glycerol, crude; glycerol waters and glycerol lyes	5.1	4.9	19.8	7.8	9.7	19.33	0.0	1.7	-
9	230660	Oil-cake and other solid residues; whether or not	22.1	28.6	26.5	22.6	12.1	-13.35	1.9	1.6	-15.95
10	400280	Rubber; mixtures of natural and synthetic rubber	10.4	0.0	6.7	2.8	4.7	-	0.8	1.0	31.83
	LAINNYA		497.1	333.2	496.8	665.1	466.5	5.80	40.9	3.5	-91.35

**Tabel 11**  
**REALISASI EKSPOR NON MIGAS INDONESIA 12 TERBESAR PROPINSI ASAL BARANG DAN KOMODITI UTAMA**  
**PERIODE : 2020 - 2025 (JANUARI)**

NO.	KORIDOR/ PROPINSI/HS	URAIAN	NILAI : FOB JUTA US\$					TREND (%) 20-24	JANUARI		PERUB.(%) 25/24
			2020	2021	2022	2023	2024		2024	2025	
<b>10.</b>	<b>MALUKU UTARA ( 10 KOMODITI TERBESAR THN 2025 )</b>		<b>1,038.5</b>	<b>4,093.7</b>	<b>8,200.2</b>	<b>10,200.1</b>	<b>11,077.1</b>	<b>75.90</b>	<b>693.1</b>	<b>1,077.5</b>	<b>55.45</b>
1	720260	Ferro-alloys; ferro-nickel	976.8	3,719.5	7,048.2	7,985.2	6,651.4	58.42	527.4	672.0	27.41
2	750120	Nickel; oxide sinters and other intermediate proc	0.0	311.5	1,018.1	1,134.7	2,209.5	-	88.7	192.8	117.42
3	750110	Nickel; nickel mattes	0.0	0.0	37.1	783.1	1,627.6	-	39.6	163.7	313.53
4	283324	Sulphates; of nickel	0.0	0.0	0.0	234.4	527.5	-	29.7	41.1	38.22
5	810520	Cobalt; mattes and other intermediate products	0.0	0.0	0.0	0.0	21.5	-	0.0	7.1	-
6	030487	Fish fillets; frozen, tunas (of the genus Thunnus),	0.6	4.8	7.5	9.4	11.1	94.29	0.8	0.4	-48.35
7	330129	Oils, essential; n.e.c. in heading no. 3301 (terpen	0.1	0.0	0.3	0.0	0.0	-	0.0	0.1	-
8	030342	Fish; frozen, yellowfin tunas (Thunnus albacares),	0.0	0.0	0.1	0.0	0.0	-	0.0	0.1	-
9	030571	Fish; edible offal, shark fins	0.0	0.0	0.0	0.1	0.0	-	0.0	0.1	-
10	130190	Natural gums, resins, gum-resins and oleoresins,	0.6	0.7	0.7	0.5	0.6	-3.42	0.1	0.1	-18.55
	LAINNYA		60.4	57.3	88.1	52.7	27.9	-15.03	6.8	0.1	-99.10
<b>11.</b>	<b>JAWA TENGAH ( 10 KOMODITI TERBESAR THN 2025 )</b>		<b>7,704.2</b>	<b>10,294.5</b>	<b>11,180.7</b>	<b>9,867.1</b>	<b>10,763.6</b>	<b>6.46</b>	<b>918.7</b>	<b>949.4</b>	<b>3.34</b>
1	420292	Cases and containers; n.e.c. in heading 4202, with	212.9	312.2	458.0	518.6	556.3	27.49	55.6	48.5	-12.80
2	640411	Sports footwear; tennis shoes, basketball shoes, f	336.1	547.1	788.7	576.0	717.8	16.99	61.7	40.6	-34.28
3	854430	Insulated electric conductors; ignition wiring sets	226.3	298.4	304.1	314.1	355.5	10.01	27.9	30.7	10.06
4	940360	Furniture; wooden, other than for office, kitchen	317.0	427.2	429.6	332.9	337.2	-1.25	28.2	27.9	-0.81
5	621210	Brassieres; whether or not knitted or crocheted	178.6	300.0	314.4	253.1	266.8	6.53	29.6	26.0	-12.38
6	841510	Air conditioning machines; comprising a motor-d	71.5	129.5	84.2	35.1	104.5	-5.32	12.8	25.5	99.33
7	441231	Plywood; consisting only of sheets of wood (not l	214.8	313.5	365.5	297.3	285.5	5.30	24.4	22.9	-5.98
8	940169	Seats; with wooden frames, not upholstered, (ex	186.6	269.8	287.0	228.0	250.1	4.27	21.9	22.7	3.36
9	640319	Sports footwear; (other than ski-boots, snowboa	113.8	189.4	255.5	234.7	296.9	23.77	24.9	19.2	-22.95
10	640219	Sports footwear; (other than ski-boots, snowboa	3.0	24.0	53.8	30.1	41.9	73.18	3.1	17.5	460.80
	LAINNYA		5,843.6	7,483.3	7,839.8	7,047.2	7,551.1	4.63	628.5	667.9	6.27
<b>12.</b>	<b>SUMATERA UTARA ( 10 KOMODITI TERBESAR THN 2025 )</b>		<b>7,861.4</b>	<b>11,666.8</b>	<b>12,715.9</b>	<b>10,222.2</b>	<b>10,621.6</b>	<b>4.81</b>	<b>717.9</b>	<b>975.2</b>	<b>35.83</b>
1	151190	Vegetable oils; palm oil and its fractions, other th	2,199.2	3,700.1	3,871.8	3,206.6	2,624.2	2.13	180.8	196.1	8.47
2	382319	Industrial monocarboxylic fatty acids; acid oils fr	308.2	546.3	617.9	490.7	570.1	11.88	34.8	78.9	126.87
3	711890	Coin; other than coin of item no. 7118.10	0.0	0.0	0.0	0.0	21.4	-	0.0	68.0	-
4	151620	Vegetable fats and oils and their fractions; partly	132.4	239.8	434.1	326.7	420.2	29.94	26.0	62.6	140.73
5	400122	Rubber; technically specified natural rubber (TSN	549.4	730.8	662.0	479.3	508.3	-5.61	40.2	59.9	48.79
6	151790	Edible mixtures or preparations of animal, vegeta	253.9	438.1	511.9	484.4	558.7	18.27	35.1	45.0	28.28
7	090111	Coffee; not roasted or decaffeinated	221.8	204.1	291.2	228.6	304.8	7.77	18.9	34.8	84.44
8	291590	Acids; saturated acyclic monocarboxylic acids; an	129.6	237.5	308.6	162.3	204.2	5.44	10.9	25.7	135.71
9	151329	Vegetable oils; palm kernel or babassu oil and th	132.5	344.7	344.0	191.6	214.9	3.87	10.6	25.0	136.77
10	340120	Soap; in forms n.e.c. in item no. 3401.11	214.1	247.7	263.0	242.6	242.9	2.35	14.5	24.1	66.30
	LAINNYA		3,720.4	4,977.8	5,411.4	4,409.5	4,951.8	4.61	346.2	355.1	2.57

Sumber : BPS (diolah PDSI, Setjen Kementerian Perdagangan)

**GRAFIK 12**  
**REALISASI IMPOR NON MIGAS INDONESIA BERDASARKAN KORIDOR EKONOMI/PROPINSI**

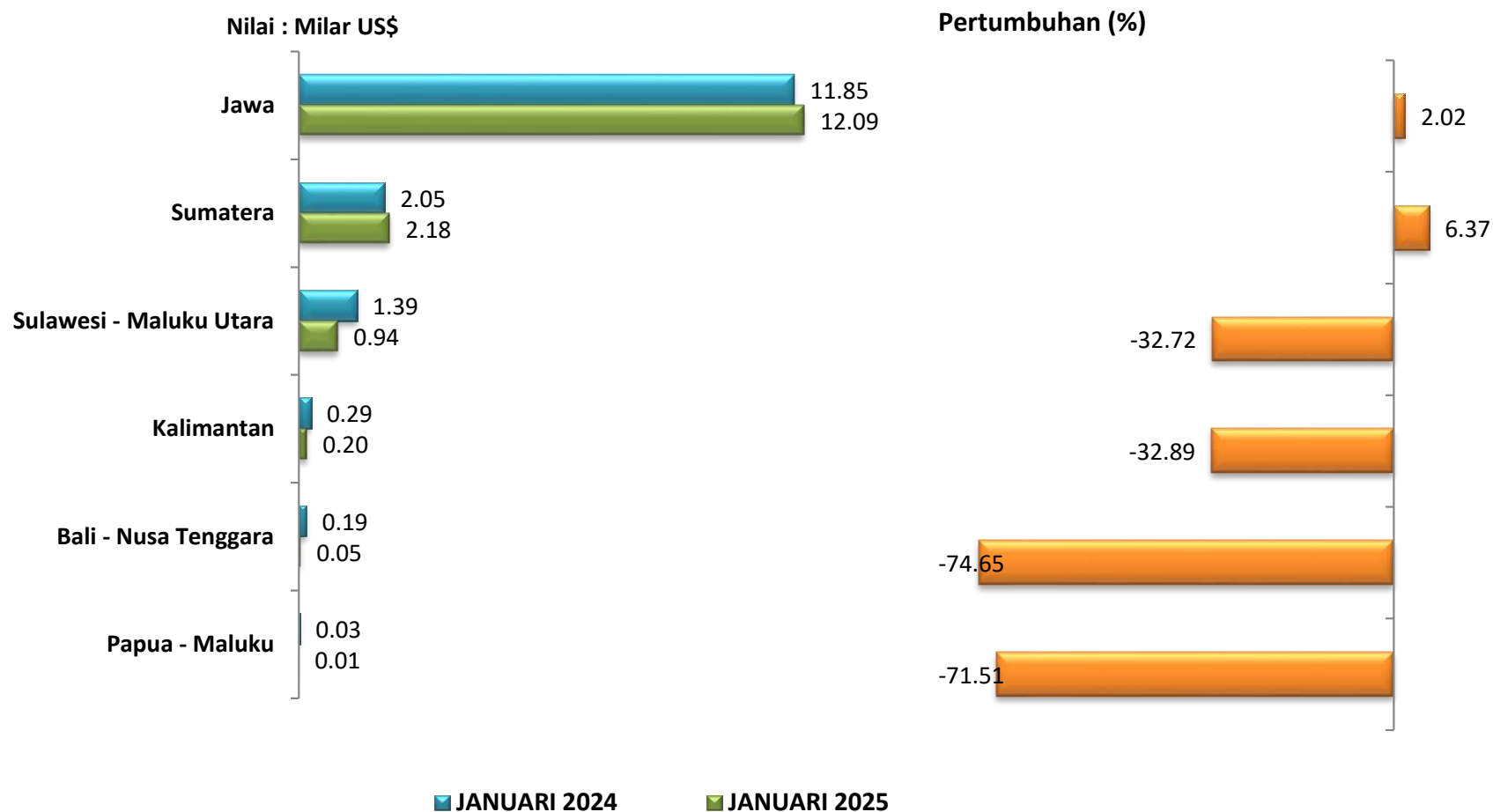

Tabel 12  
REALISASI IMPOR NON MIGAS INDONESIA BERDASARKAN KORIDOR EKONOMI/PROPINSI  
PERIODE : 2020 - 2025 (JANUARI)

NO.	KORIDOR/ PROPINSI	NILAI : CIF JUTA US\$					TREND (%) 20-24	JANUARI		PERUB. (%) 25/24	PERAN (%) 2025
		2020	2021	2022	2023	2024		2024	2025		
	<b>TOTAL IMPOR NON MIGAS</b>	<b>127,312.0</b>	<b>170,660.9</b>	<b>197,030.7</b>	<b>186,055.8</b>	<b>197,383.6</b>	<b>10.11</b>	<b>15,796.2</b>	<b>15,453.2</b>	<b>-2.17</b>	<b>100.00</b>
<b>I. Koridor Ekonomi Sumatera</b>		<b>16,667.3</b>	<b>20,461.6</b>	<b>23,865.0</b>	<b>24,044.3</b>	<b>25,001.1</b>	<b>10.21</b>	<b>2,047.5</b>	<b>2,177.9</b>	<b>6.37</b>	<b>14.09</b>
1	NANGROE ACEH DARUSALAM	20.1	114.3	91.7	82.7	48.5	15.53	0.3	9.1	2,626.81	0.06
2	SUMATERA UTARA	3,682.7	4,448.8	4,948.7	4,519.4	4,764.8	5.45	384.9	392.3	1.92	2.54
3	SUMATERA BARAT	94.1	99.0	93.1	113.6	155.8	12.13	6.5	15.3	136.28	0.10
4	R I A U	1,196.9	1,503.2	2,725.6	2,105.1	1,768.2	11.82	166.2	102.8	-38.14	0.67
5	J A M B I	62.2	29.5	33.8	71.7	46.4	3.08	1.6	1.2	-24.04	0.01
6	SUMATERA SELATAN	915.5	897.9	816.2	1,123.3	2,067.8	20.36	219.7	132.4	-39.73	0.86
7	BENGKULU	0.2	-	-	-	2.1	-	-	-	-	-
8	LAMPUNG	891.4	1,384.9	1,362.0	1,330.4	1,304.1	7.47	81.9	62.8	-23.25	0.41
9	BANGKA BELITUNG	11.5	31.5	72.4	15.3	11.5	-6.98	0.3	0.1	-82.48	0.00
10	KEPULAUAN RIAU	9,792.7	11,952.3	13,721.4	14,682.9	14,831.7	10.92	1,186.0	1,461.8	23.25	9.46
<b>II. Koridor Ekonomi Jawa</b>		<b>102,405.5</b>	<b>136,081.0</b>	<b>152,786.8</b>	<b>143,410.7</b>	<b>150,414.2</b>	<b>8.56</b>	<b>11,847.1</b>	<b>12,086.4</b>	<b>2.02</b>	<b>78.21</b>
1	D K I JAKARTA	71,433.7	96,001.6	106,319.1	98,901.8	106,942.9	8.73	7,874.3	8,703.8	10.53	56.32
2	JAWA BARAT	1,276.3	1,732.3	3,336.7	3,987.4	3,327.0	31.65	493.1	194.1	-60.64	1.26
3	JAWA TENGAH	6,565.0	7,341.2	7,578.0	7,461.4	7,842.3	3.79	750.9	699.8	-6.79	4.53
4	D.I. YOGYAKARTA	17.1	8.7	15.8	8.1	23.9	6.22	13.9	0.0	-99.94	0.00
5	JAWA TIMUR	16,808.0	21,386.9	24,754.0	22,686.2	23,119.5	7.21	1,841.6	1,818.2	-1.27	11.77
6	BANTEN	6,305.5	9,610.4	10,783.3	10,366.0	9,158.6	8.57	873.3	670.5	-23.23	4.34
<b>III. Koridor Ekonomi Bali - Nusa Tenggara</b>		<b>345.0</b>	<b>201.8</b>	<b>296.3</b>	<b>759.5</b>	<b>1,146.5</b>	<b>45.16</b>	<b>185.8</b>	<b>47.1</b>	<b>-74.65</b>	<b>0.30</b>
1	B A L I	74.9	30.5	70.3	109.8	148.2	30.30	10.8	8.8	-18.13	0.06
2	NUSA TENGGARA BARAT	260.4	145.7	204.5	586.2	916.0	47.81	170.6	38.1	-77.65	0.25
3	NUSA TENGGARA TIMUR	9.7	25.6	21.4	63.5	82.3	67.82	4.4	0.1	-96.88	0.00
<b>IV. Koridor Ekonomi Kalimantan</b>		<b>1,706.8</b>	<b>2,033.2</b>	<b>2,349.7</b>	<b>2,829.5</b>	<b>3,319.4</b>	<b>18.07</b>	<b>293.8</b>	<b>197.2</b>	<b>-32.89</b>	<b>1.28</b>
1	KALIMANTAN BARAT	391.8	218.0	230.7	384.0	657.5	17.37	30.3	30.3	0.01	0.20
2	KALIMANTAN TENGAH	18.3	33.5	29.0	49.8	36.4	19.44	10.7	2.1	-80.80	0.01
3	KALIMANTAN SELATAN	127.5	90.1	176.2	224.5	215.9	21.73	11.2	27.7	146.75	0.18
4	KALIMANTAN TIMUR	1,085.8	1,593.5	1,747.1	1,491.8	1,496.0	5.92	131.5	111.4	-15.29	0.72
5	KALIMANTAN UTARA	83.4	98.1	166.7	679.4	913.6	95.85	110.0	25.7	-76.65	0.17
<b>V. Koridor Ekonomi Sulawesi - Maluku Utara</b>		<b>5,990.0</b>	<b>11,546.9</b>	<b>17,465.2</b>	<b>14,468.1</b>	<b>17,126.1</b>	<b>26.19</b>	<b>1,390.7</b>	<b>935.7</b>	<b>-32.72</b>	<b>6.05</b>
1	SULAWESI UTARA	89.7	76.6	48.7	70.5	68.3	-6.09	10.4	3.4	-66.75	0.02
2	SULAWESI TENGAH	2,381.4	7,149.6	10,351.1	9,151.6	10,776.6	38.63	897.5	612.2	-31.80	3.96
3	SULAWESI SELATAN	696.6	702.6	869.5	909.3	1,045.3	11.29	87.1	49.7	-42.99	0.32
4	SULAWESI TENGGARA	1,348.8	1,900.6	2,185.5	1,162.5	1,005.5	-10.23	129.9	40.4	-68.88	0.26
5	GORONTALO	38.0	9.5	14.2	10.7	24.0	-7.74	16.9	-	-100.00	-
6	SULAWESI BARAT	-	-	-	8.2	-	-	-	-	-	-
7	MALUKU UTARA	1,435.5	1,707.8	3,996.3	3,155.2	4,206.4	31.84	248.8	230.0	-7.57	1.49
<b>VI. Koridor Ekonomi Papua - Maluku</b>		<b>197.3</b>	<b>336.3</b>	<b>267.7</b>	<b>543.6</b>	<b>376.3</b>	<b>19.38</b>	<b>31.4</b>	<b>8.9</b>	<b>-71.51</b>	<b>0.06</b>
1	MALUKU	-	31.0	3.5	15.0	21.4	-	4.6	0.6	-87.50	0.00
2	PAPUA BARAT	65.0	65.7	29.3	16.0	14.6	-35.56	-	1.9	-	0.01
3	PAPUA BARAT DAYA	-	-	-	4.9	24.7	-	-	-	-	-
4	PAPUA	132.3	239.6	234.9	266.1	4.8	-47.95	0.3	0.0	-94.66	0.00
5	PAPUA SELATAN	-	-	-	14.4	0.1	-	-	-	-	-
6	PAPUA TENGAH	-	-	-	227.1	310.7	-	26.5	6.4	-75.78	0.04

Sumber : BPS (diolah PDSI, Setjen Kementerian Perdagangan)



**Tabel 13**  
**REALISASI IMPOR NON MIGAS INDONESIA 12 TERBESAR PROPINSI DAN KOMODITI UTAMA**  
**PERIODE : 2020 - 2025 (JANUARI)**

NO.	KORIDOR/ PROPINSI/HS	URAIAN	NILAI : CIF JUTA US\$					TREND (%) 20-24	JANUARI		PERUB.(%) 25/24
			2020	2021	2022	2023	2024		2024	2025	
1. DKI JAKARTA ( 10 KOMODITI TERBESAR THN 2025 )			71,433.7	96,001.6	106,319.1	98,901.8	106,942.9	8.73	7,874.3	8,703.8	10.53
1	710812	Metals; gold, non-monetary, unwrought (but not	1,304.4	1,611.6	2,379.2	1,568.8	3,572.4	22.00	196.4	279.3	42.21
2	180100	Cocoa beans; whole or broken, raw or roasted	297.8	286.4	268.1	336.6	522.0	13.70	5.0	214.7	4,169.47
3	851779	Communication apparatus; parts, other than aeri	3,451.3	3,125.3	2,832.4	2,120.0	2,614.9	-9.00	209.7	208.1	-0.80
4	842952	Mechanical shovels, excavators and shovel load	243.8	1,016.1	1,636.9	1,157.4	1,026.5	35.05	61.0	130.3	113.74
5	851713	Telephone sets; smartphones for cellular or othe	545.4	817.2	1,029.1	1,970.9	1,935.1	40.68	259.8	129.1	-50.32
6	847130	Automatic data processing machines; portable, w	884.5	1,811.1	1,687.1	1,166.5	1,380.3	4.60	93.2	98.6	5.78
7	851762	Communication apparatus (excluding telephone :	756.5	802.4	1,130.5	1,211.2	1,210.2	14.47	79.2	83.9	5.92
8	870423	Vehicles; with only compression-ignition internal	175.7	175.2	388.2	541.4	620.4	44.08	32.7	83.9	156.38
9	847150	Units of automatic data processing machines; prc	406.2	369.0	519.9	458.5	666.2	12.83	21.8	80.4	268.48
10	870380	Vehicles; with only electric motor for propulsion	6.4	27.9	176.8	483.6	1,027.8	266.75	44.8	74.3	65.74
		LAINNYA	63,361.6	85,959.4	94,271.0	87,886.8	92,367.2	8.07	6,870.6	7,321.3	6.56
2. JAWA TIMUR ( 10 KOMODITI TERBESAR THN 2025 )			16,808.0	21,386.9	24,754.0	22,686.2	23,119.5	7.21	1,841.6	1,818.2	-1.27
1	230400	Oil-cake and other solid residues; whether or not	794.7	1,066.6	1,336.2	1,269.1	1,108.1	8.75	100.7	78.1	-22.44
2	310420	Fertilizers, mineral or chemical; potassic, potassi	377.1	658.1	1,273.1	652.9	554.0	7.91	43.7	68.4	56.50
3	100199	Cereals; wheat and meslin, other than durum wh	762.6	1,004.7	1,181.8	1,147.2	1,047.9	7.98	106.9	61.8	-42.22
4	240120	Tobacco; partly or wholly stemmed or stripped	234.8	302.3	362.8	354.3	580.5	21.76	54.8	50.3	-8.31
5	120190	Soya beans; other than seed, whether or not bro	331.5	511.3	531.7	486.2	477.9	7.05	40.2	39.2	-2.42
6	720720	Iron or non-alloy steel; semi-finished products of	57.4	67.6	64.5	117.4	132.0	24.80	0.6	38.3	6,173.49
7	720712	Iron or non-alloy steel; semi-finished products of	258.8	345.0	342.7	342.5	385.5	8.21	46.7	37.3	-20.09
8	080521	Fruit, edible; mandarins (including tangerines and	67.9	115.4	144.7	145.3	151.9	20.19	19.4	35.4	81.95
9	930621	Ammunition; shotgun cartridges	0.0	0.0	0.0	0.0	34.7	-	0.0	25.4	-
10	180100	Cocoa beans; whole or broken, raw or roasted	46.2	68.7	92.2	100.2	113.9	24.38	5.8	24.0	310.02
		LAINNYA	13,876.8	17,247.2	19,424.4	18,071.2	18,533.2	6.45	1,422.7	1,360.0	-4.41
3. KEPULAUAN RIAU ( 10 KOMODITI TERBESAR THN 2025 )			9,792.7	11,952.3	13,721.4	14,682.9	14,831.7	10.92	1,186.0	1,461.8	23.25
1	854290	Parts of electronic integrated circuits	759.9	1,469.9	1,932.9	2,221.6	2,266.8	29.68	216.5	248.4	14.73
2	851762	Communication apparatus (excluding telephone :	45.8	41.5	168.1	218.0	224.2	62.23	13.6	84.7	521.71
3	381800	Chemical elements; doped for use in electronics,	22.9	23.3	18.8	38.9	287.1	74.62	6.1	80.7	1,228.65
4	720851	Iron or non-alloy steel; (not in coils), flat-rolled, o	93.4	52.9	224.6	263.8	283.5	46.62	35.2	30.7	-12.72
5	180100	Cocoa beans; whole or broken, raw or roasted	145.4	236.9	159.9	221.1	425.3	23.09	21.1	27.1	28.27
6	853690	Electrical apparatus; n.e.c. in heading no. 8536, fr	231.8	312.2	329.1	290.8	312.0	5.37	44.3	26.2	-40.90
7	730890	Iron or steel; structures and parts thereof, n.e.c. i	74.5	112.2	68.3	114.1	103.9	7.04	4.6	21.7	372.56
8	720852	Iron or non-alloy steel; (not in coils), flat-rolled, o	52.5	33.7	179.5	200.0	176.7	52.31	19.9	21.2	6.27
9	850440	Electrical static converters	81.4	93.0	119.9	176.8	154.9	21.27	9.1	20.2	120.70
10	853400	Circuits; printed	209.7	263.0	290.3	305.7	310.3	9.79	28.2	20.1	-28.75
		LAINNYA	8,075.5	9,313.7	10,229.9	10,632.1	10,287.0	6.36	787.4	880.9	11.88

**Tabel 13**  
**REALISASI IMPOR NON MIGAS INDONESIA 12 TERBESAR PROPINSI DAN KOMODITI UTAMA**  
**PERIODE : 2020 - 2025 (JANUARI)**

NO.	KORIDOR/ PROPINSI/HS	URAIAN	NILAI : CIF JUTA US\$					TREND (%) 20-24	JANUARI		PERUB.(%) 25/24
			2020	2021	2022	2023	2024		2024	2025	
<b>4.</b>	<b>SULAWESI TENGAH ( 10 KOMODITI TERBESAR THN 2025 )</b>		<b>2,381.4</b>	<b>7,149.6</b>	<b>10,351.1</b>	<b>9,151.6</b>	<b>10,776.6</b>	<b>38.63</b>	<b>897.5</b>	<b>612.2</b>	<b>-31.80</b>
1	270112	Coal; bituminous, whether or not pulverised, but	148.2	696.4	1,530.4	1,613.1	2,284.9	87.96	151.2	93.4	-38.20
2	720241	Ferro-alloys; ferro-chromium, containing by weig	434.4	1,528.3	1,513.4	999.8	810.6	8.58	105.3	69.8	-33.74
3	261000	Chromium ores and concentrates	70.9	91.6	108.8	227.0	629.6	69.46	15.1	55.9	270.18
4	281820	Aluminium oxide; other than artificial corundum	0.0	0.0	0.2	124.1	270.0	-	17.7	45.9	160.12
5	730900	Reservoirs, tanks, vats and similar containers; for	1.7	4.4	35.7	57.0	182.1	228.38	30.6	41.0	33.80
6	841989	Machinery, plant and laboratory equipment; for i	48.4	244.5	112.6	59.2	171.4	11.73	36.1	19.6	-45.65
7	260200	Manganese ores and concentrates, including ferr	3.1	49.3	53.6	50.8	56.2	79.12	0.0	16.6	-
8	940690	Buildings; prefabricated, not of wood	56.4	200.7	593.4	317.8	307.3	46.99	24.4	15.3	-37.21
9	842820	Elevators and conveyors; pneumatic	0.6	4.8	11.7	8.8	19.6	110.51	0.6	14.6	2,438.24
10	270111	Coal; anthracite, whether or not pulverised, but r	112.0	186.6	317.0	355.3	330.7	32.44	38.8	12.3	-68.24
	LAINNYA		1,505.6	4,143.0	6,074.1	5,338.8	5,714.2	33.93	477.7	227.6	-52.36
<b>5.</b>	<b>BANTEN ( 10 KOMODITI TERBESAR THN 2025 )</b>		<b>6,305.5</b>	<b>9,610.4</b>	<b>10,783.3</b>	<b>10,366.0</b>	<b>9,158.6</b>	<b>8.57</b>	<b>873.3</b>	<b>670.5</b>	<b>-23.23</b>
1	170114	Sugars; cane sugar, raw, in solid form, other than	691.8	859.3	1,058.6	1,122.0	1,285.2	16.25	132.1	73.1	-44.68
2	890190	Vessels; n.e.c. in heading no. 8901, for the transp	110.6	83.1	102.8	68.9	72.6	-9.77	0.0	67.2	-
3	100199	Cereals; wheat and meslin, other than durum wh	626.3	936.9	774.5	908.4	901.2	7.22	100.0	57.4	-42.65
4	290121	Acyclic hydrocarbons; unsaturated, ethylene	587.7	855.6	929.5	808.8	903.6	8.37	62.1	56.7	-8.73
5	290243	Cyclic hydrocarbons; p-xylene	418.3	558.8	455.5	575.0	578.4	7.00	61.3	46.0	-24.91
6	720711	Iron or non-alloy steel; semi-finished products of	47.0	87.6	278.7	346.1	213.6	55.30	9.8	38.8	295.56
7	230400	Oil-cake and other solid residues; whether or not	614.8	837.7	1,082.4	1,001.0	863.8	8.96	75.8	37.6	-50.46
8	270112	Coal; bituminous, whether or not pulverised, but	309.5	471.9	691.4	536.1	310.4	1.34	32.7	29.9	-8.56
9	260111	Iron ores and concentrates; non-agglomerated	462.3	648.6	510.7	463.7	458.4	-3.47	48.5	29.2	-39.83
10	720918	Iron or non-alloy steel; in coils, flat-rolled, width i	160.8	213.2	251.1	159.8	152.4	-3.88	8.4	25.5	202.05
	LAINNYA		2,276.4	4,057.8	4,648.0	4,376.2	3,419.0	9.30	342.6	209.2	-38.92
<b>6.</b>	<b>JAWA TENGAH ( 10 KOMODITI TERBESAR THN 2025 )</b>		<b>6,565.0</b>	<b>7,341.2</b>	<b>7,578.0</b>	<b>7,461.4</b>	<b>7,842.3</b>	<b>3.79</b>	<b>750.9</b>	<b>699.8</b>	<b>-6.79</b>
1	841590	Air conditioning machines; with motor driven fan	83.0	131.4	71.7	66.8	175.2	8.51	21.5	25.8	20.15
2	120190	Soya beans; other than seed, whether or not bro	217.5	267.6	310.3	313.9	288.2	7.49	24.2	21.5	-10.91
3	390210	Propylene, other olefin polymers; polypropylene	97.8	183.7	197.2	136.2	190.1	10.84	15.4	17.5	13.65
4	170114	Sugars; cane sugar, raw, in solid form, other than	152.5	150.9	233.4	241.2	196.6	10.27	0.0	16.9	-
5	600410	Fabrics; knitted or crocheted fabrics of a width e	87.5	117.4	93.6	117.2	115.8	5.74	14.2	10.6	-25.17
6	851419	Furnaces and ovens; electric, for industrial or lab	0.3	0.1	0.4	0.1	0.3	1.71	0.0	10.4	181,396.90
7	852990	Reception and transmission apparatus; for use w	121.1	163.3	196.0	210.2	147.5	6.68	11.6	9.7	-16.21
8	847330	Machinery; parts and accessories (other than cov	37.7	17.9	21.6	32.8	46.1	10.62	7.1	9.1	28.75
9	520100	Cotton; not carded or combed	240.7	324.5	325.5	130.0	138.6	-18.27	10.9	9.1	-16.42
10	390120	Ethylene polymers; in primary forms, polyethyler	57.5	61.2	67.2	75.9	108.2	15.95	7.7	9.1	17.62
	LAINNYA		5,469.4	5,923.2	6,061.2	6,137.0	6,435.7	3.67	638.3	560.1	-12.25

**Tabel 13**  
**REALISASI IMPOR NON MIGAS INDONESIA 12 TERBESAR PROPINSI DAN KOMODITI UTAMA**  
**PERIODE : 2020 - 2025 (JANUARI)**

NO.	KORIDOR/ PROPINSI/HS	URAIAN	NILAI : CIF JUTA US\$					TREND (%) 20-24	JANUARI		PERUB.(%) 25/24
			2020	2021	2022	2023	2024		2024	2025	
<b>7.</b>	<b>SUMATERA UTARA ( 10 KOMODITI TERBESAR THN 2025 )</b>		<b>3,682.7</b>	<b>4,448.8</b>	<b>4,948.7</b>	<b>4,519.4</b>	<b>4,764.8</b>	<b>5.45</b>	<b>384.9</b>	<b>392.3</b>	<b>1.92</b>
1	230400	Oil-cake and other solid residues; whether or not	235.0	319.0	409.9	354.4	309.2	6.75	39.2	30.8	-21.52
2	281820	Aluminium oxide; other than artificial corundum	126.7	151.1	153.2	139.0	206.6	9.35	11.3	24.4	116.95
3	240120	Tobacco; partly or wholly stemmed or stripped	126.1	91.8	96.6	96.9	120.7	-0.33	11.5	12.3	7.39
4	310311	Fertilizers, mineral or chemical; phosphatic, supe	15.4	18.8	21.6	25.6	27.8	16.06	0.9	9.4	962.94
5	080830	Fruit, edible; pears, fresh	36.8	39.2	33.2	32.2	59.1	7.81	3.6	7.8	116.92
6	390210	Propylene, other olefin polymers; polypropylene	33.8	54.7	55.7	44.4	49.5	5.71	2.5	6.7	164.70
7	760110	Aluminium; unwrought, (not alloyed)	0.0	14.4	14.8	6.9	36.9	-	0.9	6.2	584.26
8	310420	Fertilizers, mineral or chemical; potassic, potassi	51.9	76.8	174.0	91.5	80.7	11.14	0.0	6.0	-
9	847920	Machinery; for the extraction or preparation of a	21.0	25.9	36.9	72.5	75.2	43.04	3.2	6.0	86.83
10	120190	Soya beans; other than seed, whether or not bro	76.5	97.9	118.2	122.5	108.5	9.68	9.4	5.6	-39.83
	LAINNYA		2,959.4	3,559.3	3,834.7	3,533.4	3,690.6	4.44	302.4	277.0	-8.41
<b>8.</b>	<b>MALUKU UTARA ( 10 KOMODITI TERBESAR THN 2025 )</b>		<b>1,435.5</b>	<b>1,707.8</b>	<b>3,996.3</b>	<b>3,155.2</b>	<b>4,206.4</b>	<b>31.84</b>	<b>248.8</b>	<b>230.0</b>	<b>-7.57</b>
1	250300	Sulphur of all kinds; other than sublimed, precipi	0.0	36.7	164.8	116.3	277.2	-	5.2	58.1	1,027.07
2	281512	Sodium hydroxide (caustic soda); in aqueous solu	0.0	13.4	50.8	60.0	190.6	-	2.5	26.1	948.75
3	270400	Coke and semi-coke; of coal, lignite or peat, whet	47.1	87.4	318.2	200.5	257.7	52.63	15.7	18.9	20.77
4	870423	Vehicles; with only compression-ignition internal	6.1	35.2	62.6	113.6	120.6	104.24	3.2	17.7	443.55
5	270111	Coal; anthracite, whether or not pulverised, but r	11.3	69.0	167.7	178.8	168.5	88.80	16.8	14.9	-11.27
6	842630	Cranes; portal or pedestal jib cranes	24.0	0.0	17.8	50.7	15.9	-	0.0	6.6	-
7	380130	Carbonaceous pastes; for electrodes and similar p	8.5	26.5	64.5	88.6	73.1	73.58	2.0	6.1	210.52
8	841780	Furnaces and ovens; including incinerators, non- <del>e</del>	148.5	118.0	16.7	1.3	21.5	-56.85	0.0	4.9	-
9	840510	Generators; producer gas, water gas, acetylene g	0.0	3.7	0.0	0.0	7.5	-	0.0	4.3	-
10	842952	Mechanical shovels, excavators and shovel load	5.7	44.9	65.4	33.7	76.6	63.40	6.3	3.7	-40.81
	LAINNYA		1,184.2	1,273.0	3,067.9	2,311.8	2,997.3	27.81	197.2	68.7	-65.17
<b>9.</b>	<b>JAWA BARAT ( 10 KOMODITI TERBESAR THN 2025 )</b>		<b>1,276.3</b>	<b>1,732.3</b>	<b>3,336.7</b>	<b>3,987.4</b>	<b>3,327.0</b>	<b>31.65</b>	<b>493.1</b>	<b>194.1</b>	<b>-60.64</b>
1	540769	Fabrics, woven; containing less than 85% by weig	15.8	70.1	124.2	286.9	275.7	103.91	33.3	26.8	-19.39
2	870340	Vehicles; with both spark-ignition internal combu	0.0	0.1	8.6	123.2	412.7	-	3.5	23.6	577.61
3	551612	Fabrics, woven; dyed, containing 85% or more by	0.6	6.3	14.5	32.0	42.9	172.23	4.7	9.5	103.54
4	551219	Fabrics, woven; of synthetic staple fibres, contain	1.6	16.0	17.7	31.9	53.3	117.02	5.3	9.5	81.01
5	870210	Vehicles; public transport type (carries 10 or mor	0.0	0.1	55.7	114.6	153.1	-	2.4	8.7	261.40
6	940320	Furniture; metal, other than for office use	24.1	27.8	26.1	26.6	38.7	9.40	3.8	4.6	19.64
7	600410	Fabrics; knitted or crocheted fabrics of a width e	0.2	13.8	46.1	45.3	42.8	243.17	6.1	3.9	-35.90
8	790111	Zinc; unwrought, (not alloyed), containing by wei	8.6	35.9	16.1	31.7	42.6	35.85	5.9	3.6	-39.50
9	280300	Carbon; carbon blacks and other forms of carbon	3.7	8.6	43.9	51.5	41.1	93.80	5.9	3.5	-40.20
10	870894	Vehicle parts; steering wheels, steering columns ;	21.3	30.6	29.0	29.4	24.5	2.40	2.3	3.1	32.25
	LAINNYA		1,200.3	1,522.9	2,954.7	3,214.3	2,199.5	21.63	420.0	97.3	-76.83

**Tabel 13**  
**REALISASI IMPOR NON MIGAS INDONESIA 12 TERBESAR PROPINSI DAN KOMODITI UTAMA**  
**PERIODE : 2020 - 2025 (JANUARI)**

NO.	KORIDOR/ PROPINSI/HS	URAIAN	NILAI : CIF JUTA US\$					TREND (%) 20-24	JANUARI		PERUB.(%) 25/24
			2020	2021	2022	2023	2024		2024	2025	
<b>10.</b>	<b>SUMATERA SELATAN ( 10 KOMODITI TERBESAR THN 2025 )</b>		<b>915.5</b>	<b>897.9</b>	<b>816.2</b>	<b>1,123.3</b>	<b>2,067.8</b>	<b>20.36</b>	<b>219.7</b>	<b>132.4</b>	<b>-39.73</b>
1	846599	Machine-tools; for working wood, cork, bone, ha	0.2	0.0	0.4	111.6	283.1	-	32.9	19.0	-42.32
2	847989	Machines and mechanical appliances; having indi	0.8	1.0	5.0	18.8	147.2	280.81	1.0	17.4	1,559.33
3	842199	Machinery; parts for filtering or purifying liquids i	4.2	5.3	9.5	20.6	93.1	112.87	3.3	14.5	346.09
4	440122	Wood; for fuel, in chips or particles, non-conifero	0.0	0.0	0.0	0.0	62.3	-	0.0	11.6	-
5	841935	Dryers; for wood, paper pulp, paper or paperboa	0.1	0.0	0.9	130.9	243.4	-	38.5	10.6	-72.35
6	310530	Fertilizers, mineral or chemical; diammonium hyc	21.6	1.7	16.1	26.5	35.4	45.26	0.0	6.0	-
7	850440	Electrical static converters	1.9	0.6	1.5	0.5	5.6	20.99	0.1	5.7	5,011.45
8	853710	Boards, panels, consoles, desks and other bases;	0.4	31.9	8.4	3.0	21.3	72.46	0.0	4.8	117,156.97
9	847982	Machines; for mixing, kneading, crushing, grindin	29.6	85.7	10.3	19.7	67.4	1.79	2.1	3.9	84.86
10	840220	Boilers; super-heated water boilers	44.2	37.6	2.5	109.3	127.8	37.59	49.5	3.1	-93.82
	LAINNYA		812.5	734.1	761.5	682.4	981.1	3.09	92.3	35.9	-61.09
<b>11.</b>	<b>RIAU ( 10 KOMODITI TERBESAR THN 2025 )</b>		<b>1,196.9</b>	<b>1,503.2</b>	<b>2,725.6</b>	<b>2,105.1</b>	<b>1,768.2</b>	<b>11.82</b>	<b>166.2</b>	<b>102.8</b>	<b>-38.14</b>
1	310420	Fertilizers, mineral or chemical; potassic, potassi	152.6	272.0	484.0	139.1	185.1	-2.81	29.2	18.2	-37.66
2	440122	Wood; for fuel, in chips or particles, non-conifero	0.0	2.3	84.2	151.8	206.3	-	3.0	10.7	253.32
3	470321	Wood pulp; chemical wood pulp, soda or sulphat	112.4	67.8	77.3	98.6	141.3	8.69	4.1	10.7	162.77
4	100199	Cereals; wheat and meslin, other than durum wh	0.0	0.0	11.7	35.5	32.7	-	0.0	6.2	-
5	290511	Alcohols; saturated monohydric, methanol (meth	57.5	109.1	112.3	90.7	97.1	9.00	9.4	5.9	-36.96
6	110814	Starch; manioc (cassava)	12.3	7.9	22.9	9.1	33.3	23.89	0.3	3.9	1,263.85
7	281512	Sodium hydroxide (caustic soda); in aqueous solu	28.0	24.6	97.6	59.0	72.6	32.07	5.8	3.4	-42.48
8	310311	Fertilizers, mineral or chemical; phosphatic, supe	20.9	23.4	11.5	19.7	23.2	0.34	0.0	2.9	-
9	481159	Paper and paperboard; coated, impregnated or c	31.1	31.7	31.7	39.7	45.1	10.15	4.3	2.4	-45.51
10	380992	Finishing agents and dye carriers; to accelerate d	12.5	12.5	12.7	12.6	22.2	12.33	1.8	2.1	19.38
	LAINNYA		769.6	951.9	1,779.7	1,449.2	909.3	7.83	108.3	36.4	-66.36
<b>12.</b>	<b>KALIMANTAN TIMUR ( 10 KOMODITI TERBESAR THN 2025 )</b>		<b>1,085.8</b>	<b>1,593.5</b>	<b>1,747.1</b>	<b>1,491.8</b>	<b>1,496.0</b>	<b>5.92</b>	<b>131.5</b>	<b>111.4</b>	<b>-15.29</b>
1	854460	Insulated electric conductors; for a voltage excee	3.0	4.9	3.3	0.6	0.3	-48.49	0.0	26.2	5,338,489.08
2	890190	Vessels; n.e.c. in heading no. 8901, for the transp	19.1	0.0	2.3	25.5	122.1	-	7.8	9.7	24.27
3	310420	Fertilizers, mineral or chemical; potassic, potassi	11.2	35.0	119.4	12.5	9.0	-13.65	0.0	5.6	-
4	847989	Machines and mechanical appliances; having indi	19.2	23.0	21.5	18.2	6.1	-22.26	0.7	4.8	588.27
5	847930	Machinery and mechanical appliances; presses fc	0.1	0.0	0.0	0.0	0.0	-13.90	0.0	4.4	-
6	381590	Reaction initiators, reaction accelerators and cat	5.9	9.0	10.0	9.1	32.1	40.58	12.8	3.5	-72.79
7	290511	Alcohols; saturated monohydric, methanol (meth	1.5	4.4	16.5	22.7	28.1	111.15	5.0	3.1	-36.66
8	870899	Vehicle parts and accessories; n.e.c. in heading n	14.4	17.9	25.7	27.8	27.8	19.27	1.5	3.0	100.47
9	310530	Fertilizers, mineral or chemical; diammonium hyc	17.0	11.9	18.5	12.5	26.0	9.39	0.0	2.9	-
10	843149	Machinery; parts of machines handling earth, mi	39.3	54.2	73.1	66.3	48.1	6.24	3.1	2.8	-10.67
	LAINNYA		955.2	1,433.1	1,456.8	1,296.7	1,196.3	3.56	100.8	45.5	-54.87

Sumber : BPS (diolah PDSI, Setjen Kementerian Perdagangan)

**GRAFIK 14**  
**EKSPOR NON MIGAS INDONESIA**  
**MENURUT PELABUHAN**

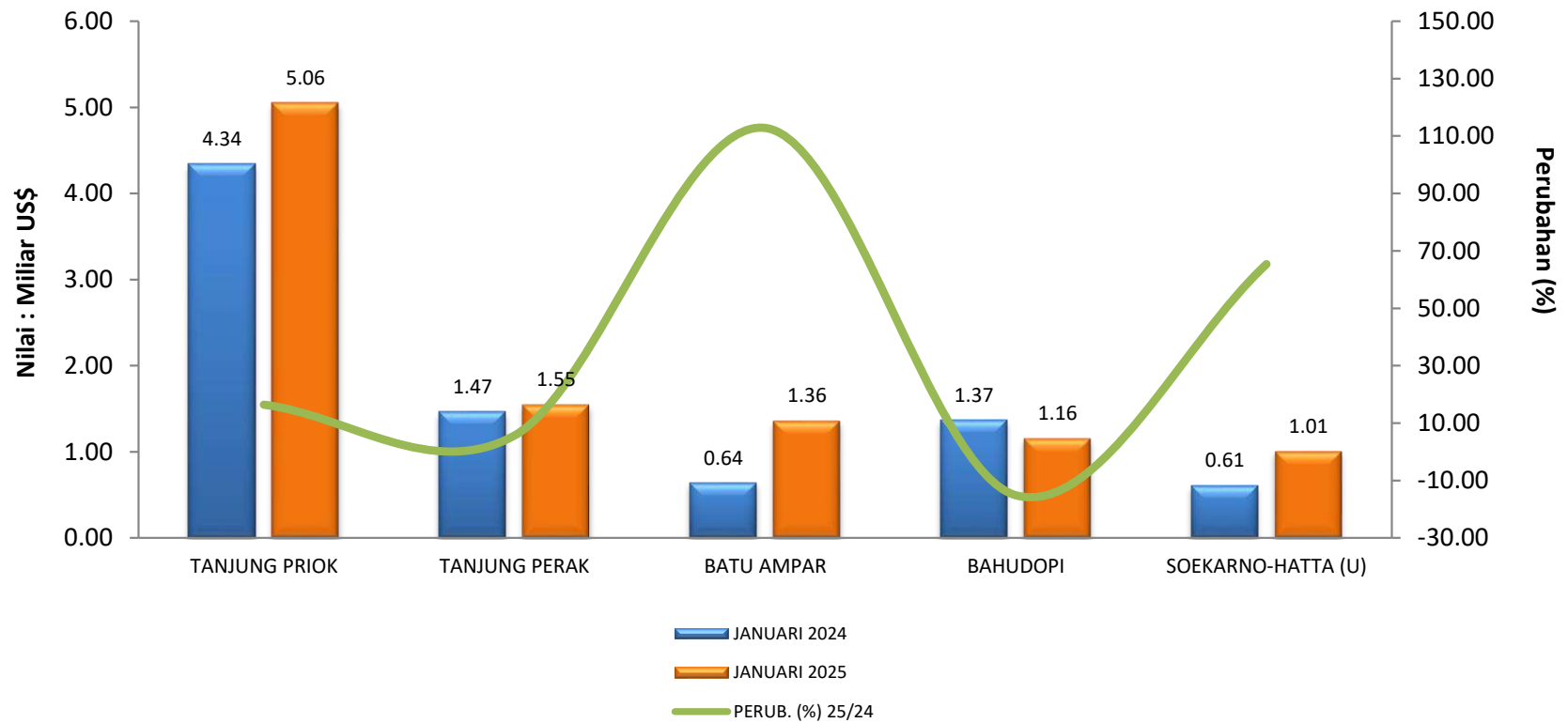

Tabel 14  
REALISASI EKSPOR NON MIGAS INDONESIA MENURUT PELABUHAN MUAT BARANG  
PERIODE : 2020 - 2025 (JANUARI)

NO.	PELABUHAN MUAT BARANG	NILAI : FOB JUTA US\$					TREND (%) 20-24	JANUARI		PERUB. (%) 25/24	PERAN (%) 2025
		2020	2021	2022	2023	2024		2024	2025		
	<b>TOTAL NON MIGAS</b>	<b>154,940.8</b>	<b>219,362.1</b>	<b>275,906.1</b>	<b>242,852.5</b>	<b>248,826.6</b>	<b>11.06</b>	<b>19,095.5</b>	<b>20,371.4</b>	<b>6.68</b>	<b>100.00</b>
1	TANJUNG PRIOK	44,335.4	55,628.4	60,520.4	54,623.4	56,907.4	4.93	4,344.2	5,056.8	16.40	24.82
2	TANJUNG PERAK	15,620.3	18,967.4	20,021.9	16,976.2	20,422.9	4.34	1,467.0	1,550.2	5.67	7.61
3	BATU AMPAR	5,454.4	6,599.9	9,937.6	9,611.1	9,730.6	16.57	640.9	1,364.0	112.81	6.70
4	BAHUDOPI	-	-	11,878.8	15,056.0	15,970.4	-	1,367.5	1,160.2	-15.16	5.70
5	SOEKARNO-HATTA (U)	9,263.1	8,683.0	8,662.2	8,137.9	8,653.0	-1.99	611.0	1,010.3	65.36	4.96
6	DUMAI	9,826.4	14,185.1	16,210.0	12,324.3	11,561.2	1.86	995.3	960.3	-3.52	4.71
7	BELAWAN	6,921.0	10,167.7	10,866.9	8,853.4	9,410.7	4.88	659.5	779.6	18.22	3.83
8	WEDA	-	-	6,327.6	7,345.6	7,846.2	-	505.6	767.4	51.78	3.77
9	TANJUNG EMAS	6,041.8	7,538.0	7,875.1	6,908.5	7,674.8	3.99	643.1	712.4	10.78	3.50
10	BANJARMASIN	3,087.4	5,490.7	11,860.3	9,983.2	8,505.6	30.01	747.7	609.6	-18.46	2.99
11	MUSI RIVER/BOOM BARU	2,823.8	4,592.9	6,847.8	5,601.7	6,254.0	19.59	405.2	458.9	13.25	2.25
12	SAMARINDA	3,292.2	6,304.0	10,004.8	7,589.6	6,427.8	16.46	434.7	371.5	-14.55	1.82
13	BALIKPAPAN	2,256.0	5,203.9	6,988.2	5,689.8	5,508.3	20.62	521.6	357.5	-31.45	1.75
14	OBI ISLAND	976.9	4,030.9	1,804.0	2,722.8	3,208.2	21.97	186.4	309.2	65.83	1.52
15	JUANDA (U)-SURABAYA	1,658.1	711.9	911.1	2,293.1	3,134.5	27.68	336.9	306.7	-8.96	1.51
16	KENDARI	2,035.6	3,958.9	5,319.5	3,942.3	3,584.3	11.93	431.1	287.0	-33.42	1.41
17	TANJUNG BARA, KL	2,436.4	3,689.3	6,323.3	4,681.2	3,893.5	12.48	380.6	252.4	-33.69	1.24
18	SATUI	1,330.3	2,510.6	4,038.4	3,366.7	2,651.1	18.21	247.4	233.9	-5.48	1.15
19	TARAHAN	1,335.1	2,400.8	2,992.4	2,414.0	2,562.6	13.99	192.8	201.4	4.43	0.99
20	KOLONEDALE	6,411.8	10,805.5	-	-	-	-	-	184.0	-	0.90
21	TANJUNG REDEP	1,184.0	2,289.4	2,835.6	600.9	1,209.0	-12.15	-	176.1	-	0.86
22	PANJANG	1,555.9	1,894.3	2,073.0	1,969.6	2,751.3	12.51	134.2	170.3	26.87	0.84
23	SEKUPANG	1,861.3	2,228.1	2,542.8	2,597.2	2,388.9	6.74	199.3	166.0	-16.72	0.81
24	KABIL/PANAU	1,349.1	1,730.5	1,659.1	1,377.4	2,869.7	13.67	190.2	164.6	-13.45	0.81
25	KIJANG	-	-	3.5	34.4	37.6	-	2.2	159.9	7,051.55	0.78
26	MOROWALI	-	-	221.5	288.7	979.8	-	45.4	147.5	225.06	0.72
27	TANJUNG BERINGIN	-	-	0.1	2,381.8	17.3	-	-	143.5	-	0.70
28	KENDAWANGAN	386.5	507.8	925.7	788.9	1,071.1	28.14	78.3	139.2	77.85	0.68
29	KUALA TANJUNG	1,104.3	1,638.7	2,006.3	1,411.1	1,158.8	-0.53	56.0	127.8	128.26	0.63
30	PERAWANG, SUMATRA	1,281.9	1,151.4	1,356.1	1,706.4	1,819.1	11.55	150.9	124.1	-17.72	0.61
	Lainnya	21,112.0	36,452.9	52,892.1	41,575.5	40,616.8	15.49	3,120.6	1,919.2	-38.50	9.42

Sumber : BPS (diolah PDSI, Setjen Kementerian Perdagangan)

**GRAFIK 15**  
**IMPOR NON MIGAS INDONESIA**  
**MENURUT PELABUHAN**

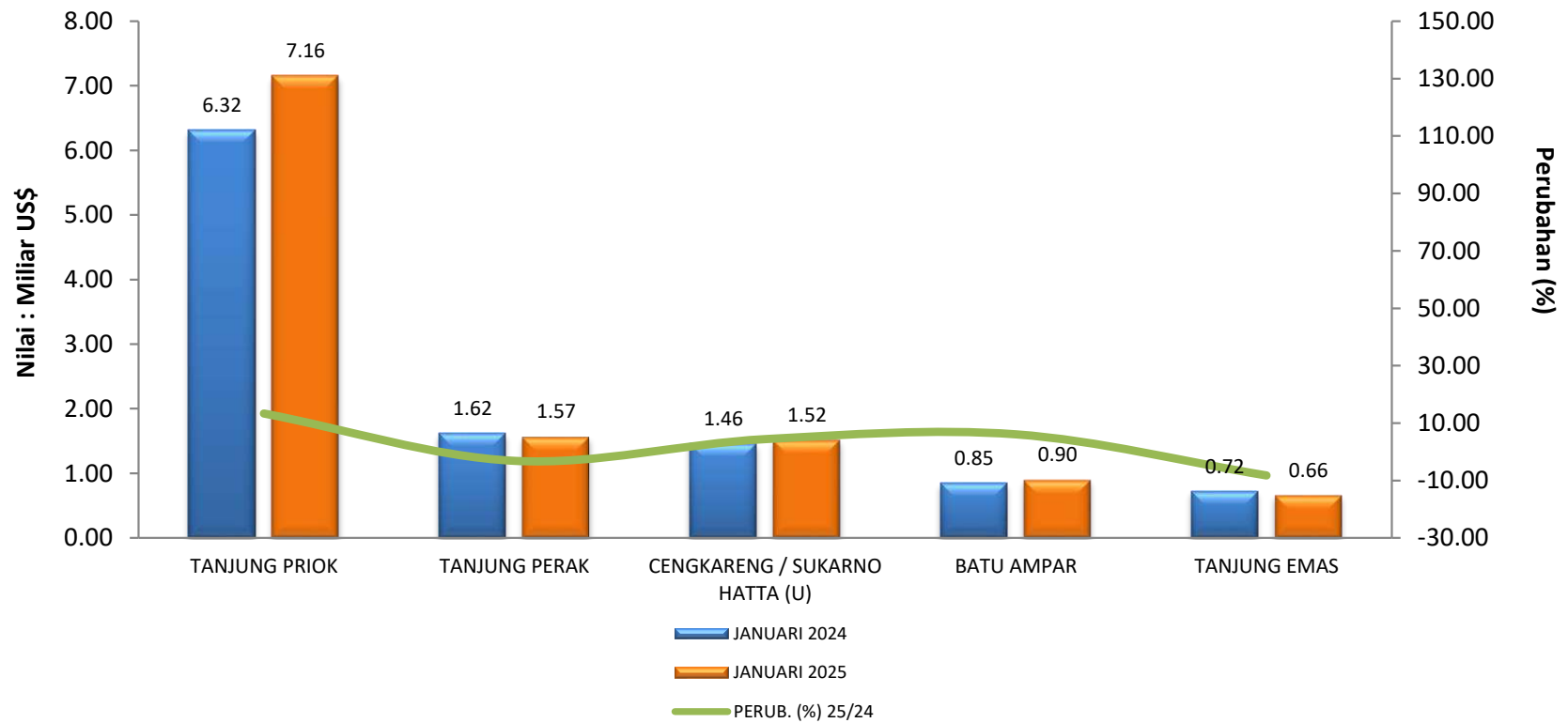

Tabel 15  
REALISASI IMPOR NON MIGAS INDONESIA MENURUT PELABUHAN BONGKAR BARANG  
PERIODE : 2020 - 2025 (JANUARI)

NO.	PELABUHAN BONGKAR BARANG	NILAI : CIF JUTA US\$					TREND (%) 20-24	JANUARI		PERUB. (%) 25/24	PERAN (%) 2025
		2020	2021	2022	2023	2024		2024	2025		
	<b>TOTAL NON MIGAS</b>	<b>127,312.0</b>	<b>170,660.9</b>	<b>197,030.7</b>	<b>186,055.8</b>	<b>197,383.6</b>	<b>10.11</b>	<b>15,796.2</b>	<b>15,453.2</b>	<b>-2.17</b>	<b>100.00</b>
1	TANJUNG PRIOK	55,529.9	74,880.2	87,216.2	80,842.5	83,731.6	9.40	6,315.6	7,157.8	13.34	46.32
2	TANJUNG PERAK	14,410.6	17,680.4	19,972.5	18,646.0	19,333.9	6.62	1,620.4	1,569.2	-3.16	10.15
3	CENGKARENG / SUKARNO HATTA (U)	15,617.9	20,771.1	18,851.1	17,477.1	22,803.3	6.02	1,459.2	1,523.5	4.41	9.86
4	BATU AMPAR	5,511.7	7,235.3	8,631.1	9,302.5	10,470.9	16.59	848.6	900.1	6.07	5.82
5	TANJUNG EMAS	6,225.5	6,813.6	6,995.7	6,746.5	7,284.7	3.09	723.9	664.2	-8.25	4.30
6	MOROWALI	-	6,942.4	10,043.8	8,612.1	8,901.8	-	323.9	599.1	84.94	3.88
7	SEKUPANG	2,305.5	3,122.1	3,490.3	2,986.4	2,744.4	3.09	241.7	381.8	57.99	2.47
8	BELAWAN	3,502.4	4,203.6	4,612.2	4,211.0	4,383.6	4.61	356.3	364.7	2.35	2.36
9	CIGADING	-	-	4,495.2	3,989.7	3,834.7	-	328.7	278.7	-15.23	1.80
10	MERAK	2,323.3	3,349.7	4,520.2	4,461.3	3,754.5	13.28	425.5	273.9	-35.62	1.77
11	GRESIK	1,277.4	2,141.8	2,970.2	1,815.4	1,831.5	5.71	114.4	200.5	75.22	1.30
12	WEDA	986.6	1,229.6	2,836.5	2,224.9	2,833.2	31.03	125.2	143.4	14.58	0.93
13	JABABEKA	1,195.0	1,478.1	2,722.0	2,490.1	1,999.2	16.77	325.9	142.9	-56.14	0.92
14	AIR SUGIHAN	-	3.3	11.0	410.1	1,246.0	-	148.1	101.1	-31.76	0.65
15	OBI ISLAND	434.0	429.7	908.7	284.2	972.8	12.76	4.1	86.6	2,015.62	0.56
16	CIWANDAN	957.6	1,176.3	996.6	1,262.5	824.3	-2.27	74.4	77.9	4.76	0.50
17	KIJANG	320.8	141.1	17.3	35.0	19.9	-50.13	1.3	69.9	5,390.48	0.45
18	PANJANG (LAMPUNG, SUMATRA)	891.4	1,319.4	1,348.4	1,304.0	1,290.8	7.56	81.9	62.8	-23.25	0.41
19	SURABAYA /JUANDA (U)	968.1	1,440.0	1,476.3	1,609.4	1,559.2	11.23	44.7	47.4	6.15	0.31
20	MAKASSAR	643.1	664.5	838.2	876.5	971.8	11.65	80.7	43.6	-46.00	0.28
21	KABIL/PANAU	357.6	161.1	606.9	967.7	517.9	28.84	53.9	43.4	-19.48	0.28
22	KENDARI	766.5	1,747.0	2,177.6	1,123.4	931.6	-0.51	120.2	40.3	-66.51	0.26
23	TANJUNG LENENG	360.0	596.1	668.2	572.2	723.6	14.51	43.5	38.6	-11.14	0.25
24	BALIKPAPAN	401.2	638.6	396.4	394.4	526.0	0.60	32.5	38.0	17.05	0.25
25	DUMAI	316.2	539.7	892.3	669.0	699.3	19.75	74.1	37.9	-48.84	0.25
26	PATIMBAN	-	231.7	461.8	778.2	954.2	-	47.9	35.8	-25.11	0.23
27	BUATAN	268.5	481.5	207.5	12.2	298.9	-29.25	0.2	33.1	15,192.64	0.21
28	KARIANGAU	250.7	553.1	679.8	511.6	417.8	9.89	51.8	32.9	-36.56	0.21
29	MUSI RIVER/BOOM BARU	913.7	886.7	802.8	708.8	819.7	-4.31	71.6	31.3	-56.32	0.20
30	BENETE	145.3	111.1	155.8	575.8	877.0	68.89	170.6	30.7	-81.99	0.20
	Lainnya	10,431.4	9,691.6	7,028.1	10,155.2	9,825.7	-0.73	1,485.4	402.0	-72.94	2.60

Sumber : BPS (diolah PDSI, Setjen Kementerian Perdagangan)



**GRAFIK 16**  
**JUMLAH PENERBITAN SKA BERDASARKAN FORM**  
**TAHUN 2024 DAN 2025**

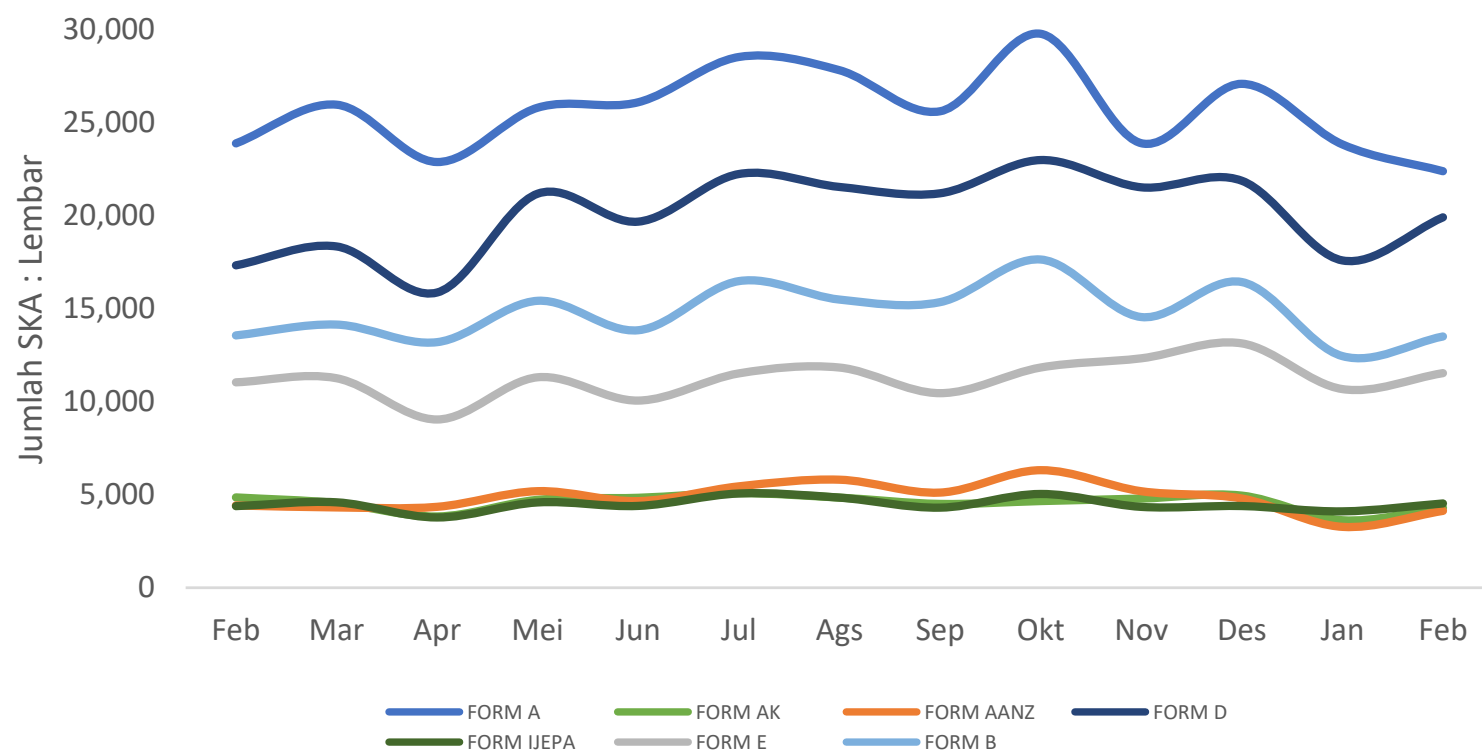

**TABEL 16**  
**JUMLAH PENERBITAN SKA BERDASARKAN JENIS FORM**

FORM	Jumlah SKA : Lembar												
	2024											2025	
	Feb	Mar	Apr	Mei	Jun	Jul	Ags	Sep	Okt	Nov	Des	Jan	Feb
<b>Total</b>	<b>90,561</b>	<b>94,708</b>	<b>83,505</b>	<b>101,057</b>	<b>95,659</b>	<b>109,101</b>	<b>106,104</b>	<b>99,719</b>	<b>111,398</b>	<b>98,318</b>	<b>105,655</b>	<b>84,865</b>	<b>92,186</b>
<b>SubTotal Preferensi</b>	<b>75,937</b>	<b>79,551</b>	<b>69,285</b>	<b>84,293</b>	<b>80,639</b>	<b>91,096</b>	<b>89,095</b>	<b>82,828</b>	<b>92,189</b>	<b>82,633</b>	<b>87,898</b>	<b>71,433</b>	<b>77,557</b>
FORM A	23,893	25,974	22,891	25,812	26,106	28,539	27,827	25,619	29,786	23,903	27,095	23,837	22,396
FORM AANZ	4,425	4,318	4,350	5,192	4,655	5,451	5,808	5,116	6,321	5,189	4,797	3,273	4,132
FORM AHKFTA	29	16	32	28	25	39	27	33	30	21	32	23	13
FORM AI	4,628	4,910	5,018	5,938	5,073	6,888	5,981	5,427	5,843	5,230	5,428	3,955	4,215
FORM AJCEP	1,770	2,187	1,440	2,232	2,163	2,039	2,192	2,212	1,941	1,916	2,196	1,324	1,758
FORM AK	4,856	4,552	3,831	4,726	4,837	5,087	4,846	4,507	4,660	4,794	4,952	3,629	4,296
FORM D	17,336	18,351	15,874	21,189	19,684	22,246	21,550	21,208	22,997	21,532	21,884	17,600	19,917
FORM COA	4	10	0	2	6	14	5	3	10	0	1	2	0
FORM GSTP	26	27	22	27	14	25	37	28	26	17	15	9	12
FORM IA-CEPA	95	90	92	99	92	105	120	119	122	100	120	63	47
FORM IC-CEPA	345	485	473	618	682	708	562	678	807	676	672	421	436
FORM IJEPA	4,387	4,593	3,778	4,587	4,399	5,067	4,845	4,306	5,042	4,348	4,392	4,106	4,531
FORM IM	0	0	1	0	0	0	0	0	0	0	0	0	0
FORM IP	1,132	886	843	807	1,020	1,109	1,181	1,071	869	894	1,277	517	1,136
FORM E	11,045	11,265	9,046	11,316	10,063	11,525	11,840	10,461	11,841	12,335	13,138	10,681	11,539
IE-CEPA	172	146	141	142	153	196	144	175	159	156	178	124	148
FORM IK-CEPA	987	914	795	852	844	1,137	1,206	1,026	884	889	911	1,060	1,118
FORM RCEP	807	827	658	726	823	921	924	839	851	633	810	809	1,012
FORM UAE-CEPA	521	675	595	663	628	685	727	672	735	654	764	680	851
<b>SubTotal Non Preferensi</b>	<b>14,624</b>	<b>15,157</b>	<b>14,220</b>	<b>16,764</b>	<b>15,020</b>	<b>18,005</b>	<b>17,009</b>	<b>16,891</b>	<b>19,209</b>	<b>15,685</b>	<b>17,757</b>	<b>13,432</b>	<b>14,629</b>
FORM B	13,567	14,150	13,205	15,428	13,846	16,487	15,494	15,355	17,648	14,555	16,436	12,454	13,510
FORM ANEXO III	42	48	56	96	58	45	51	55	42	41	53	21	32
FORM HANDICRAFT PRODUCT	4	4	2	3	4	4	5	6	3	2	3	0	7
FORM ICO	884	805	796	1,051	921	1,318	1,331	1,345	1,373	945	1,140	846	975
FORM TP	127	150	161	186	191	151	128	130	143	142	125	111	105

Catatan :

- FORM A, FORM D, FORM IA-CEPA, dan FORM RCEP sudah termasuk nilai ekspor DAB

- Data dan informasi SKA yang disediakan oleh PDSI belum mendapatkan validasi sehingga diharapkan pengguna Data dapat memanfaatkan Data tersebut sebagaimana mestinya sesuai dengan peraturan perundang-undangan.

- Nilai yang ditampilkan dapat berubah dikarenakan adanya proses cleansing Data akibat skema cumulation, revisi penerbitan SKA, dan pembatalan SKA.

- Data dan informasi SKA yang disediakan PDSI berdasarkan SKA yang diterbitkan oleh IPSKA, tanpa memperhatikan apakah eksportir menggunakan SKA tersebut sampai di negara tujuan atau tidak.

- Data dan informasi Surat Keterangan Asal barang (SKA) termasuk dalam Daftar Informasi yang Dikecualikan (DIK) sesuai Keputusan Menteri Perdagangan Nomor 869 Tahun 2024, sehingga hanya digunakan secara terbatas dan dilarang mempublikasikan dan menyebarluaskan dalam bentuk apapun.

Sumber : <http://e-ska.kemendag.go.id> (diolah PDSI, Setjen Kementerian Perdagangan)

**GRAFIK 17**  
**PERKEMBANGAN HARGA BEBERAPA KOMODITI DI PASAR INTERNASIONAL**  
**TAHUN 2024 dan 2025**

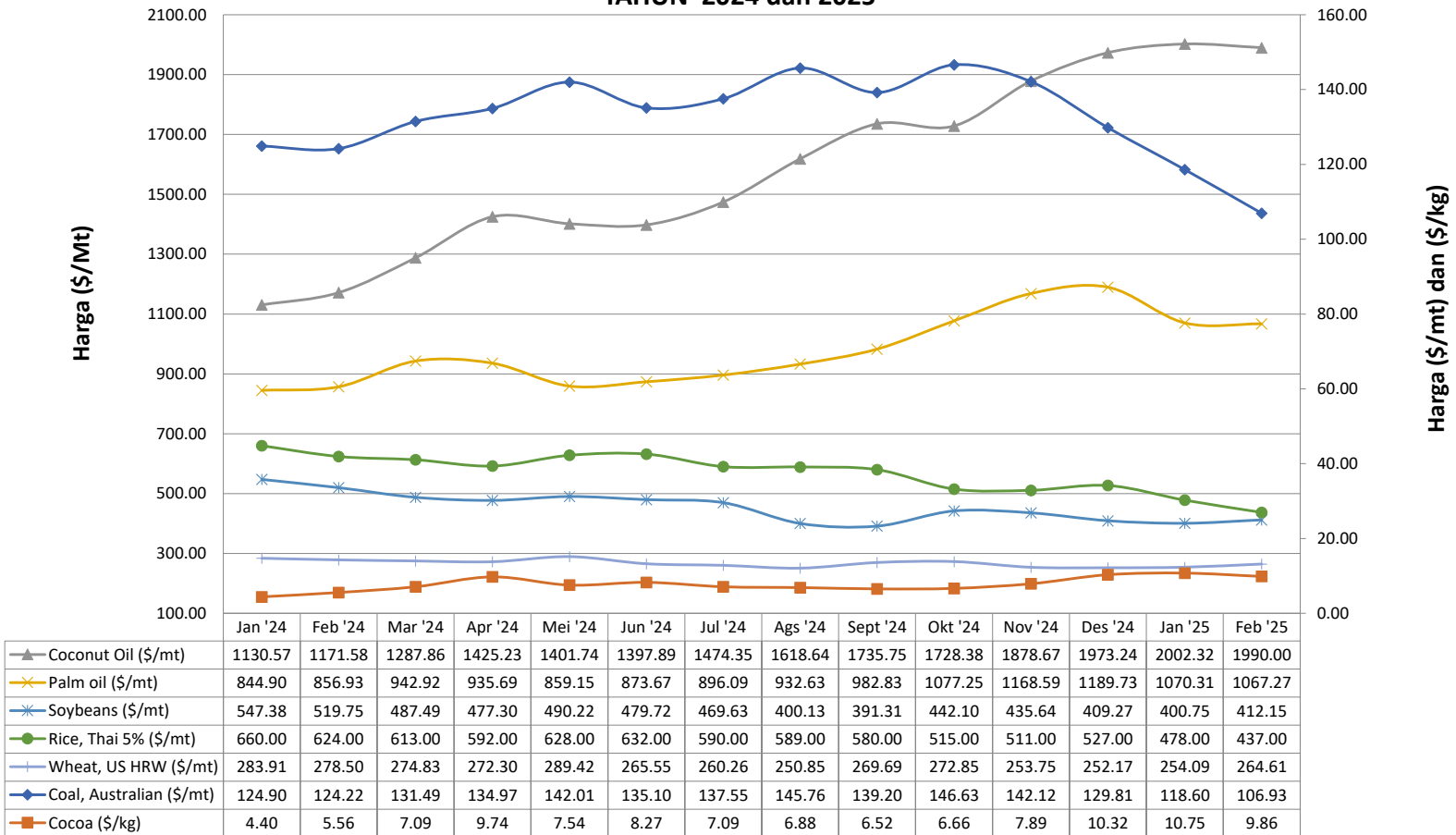

**TABEL 17**  
**PERKEMBANGAN HARGA BEBERAPA KOMODITI DI PASAR INTERNASIONAL**

KOMODITI	UNIT	RATA-RATA BULANAN													
		2024												2025	
		Jan	Feb	Mar	Apr	Mei	Jun	Jul	Ags	Sept	Okt	Nov	Des	Jan	Feb
1 Coal, Australian	\$/mt	124.90	124.22	131.49	134.97	142.01	135.10	137.55	145.76	139.20	146.63	142.12	129.81	118.60	106.93
2 Cocoa	\$/kg	4.40	5.56	7.09	9.74	7.54	8.27	7.09	6.88	6.52	6.66	7.89	10.32	10.75	9.86
3 Coconut Oil	\$/mt	1130.57	1171.58	1287.86	1425.23	1401.74	1397.89	1474.35	1618.64	1735.75	1728.38	1878.67	1973.24	2002.32	1990.00
4 Fish meal	\$/mt	1787.36	1731.46	1725.23	1701.83	1718.56	1730.00	1739.14	1733.37	1684.97	1638.57	1600.60	1597.92	1580.81	1592.38
5 Palm oil	\$/mt	844.90	856.93	942.92	935.69	859.15	873.67	896.09	932.63	982.83	1077.25	1168.59	1189.73	1070.31	1067.27
6 Palm kernel oil	\$/mt	977.50	1034.17	1176.90	1290.23	1196.09	1155.53	1365.00	1480.00	1515.00	1636.19	2015.31	2098.85	1961.53	1947.46
7 Soybeans	\$/mt	547.38	519.75	487.49	477.30	490.22	479.72	469.63	400.13	391.31	442.10	435.64	409.27	400.75	412.15
8 Soybean oil	\$/mt	971.46	911.90	964.95	958.56	988.00	1010.68	1079.02	1031.38	1043.81	1094.89	1145.17	1063.63	1060.93	1068.51
9 Maize	\$/mt	198.62	189.13	190.57	191.65	197.79	192.51	177.43	170.32	184.97	190.34	201.33	202.60	214.44	220.88
10 Rice, Thai 5%	\$/mt	660.00	624.00	613.00	592.00	628.00	632.00	590.00	589.00	580.00	515.00	511.00	527.00	478.00	437.00
11 Wheat, US HRW	\$/mt	283.91	278.50	274.83	272.30	289.42	265.55	260.26	250.85	269.69	272.85	253.75	252.17	254.09	264.61
12 Beef	\$/kg	4.83	5.19	5.54	6.03	5.90	5.85	6.19	6.34	6.30	6.06	6.18	6.23	6.46	6.62
13 Shrimps, Mexican	\$/kg	...	...	...	...	...	...	...	...	...	...	...	...	...	...
14 Sugar, World	\$/kg	0.5	0.5	0.5	0.5	0.4	0.4	0.4	0.4	0.4	0.5	0.5	0.4	0.4	0.42
15 Logs, Malaysian	\$/cum	203.7	199.1	198.8	193.7	190.9	188.7	188.6	203.5	207.9	199.0	193.8	193.3	190.2	196.09
16 Rubber, TSR20	\$/kg	1.5	1.6	1.6	1.6	1.7	1.8	1.7	1.7	1.9	2.0	1.9	2.0	1.9	2.01
17 Rubber, RSS3	\$/kg	1.8	2.0	2.4	2.3	2.2	2.3	2.1	2.4	2.7	2.6	2.3	2.4	2.4	2.41
18 Aluminum	\$/mt	2,192.8	2,179.5	2,226.2	2,506.1	2,564.5	2,497.6	2,349.1	2,343.7	2,449.9	2,595.6	2,582.2	2,541.0	2,573.4	2657.60
19 Copper	\$/mt	8,338.9	8,305.0	8,689.1	9,464.4	10,139.3	9,648.2	9,385.3	8,972.0	9,237.5	9,534.0	9,075.7	8,916.3	8,991.4	9330.60
20 Tin	\$/mt	25,099.8	26,104.1	27,450.5	31,774.5	32,977.5	32,032.7	31,860.5	31,491.7	31,471.7	32,012.4	29,654.9	28,865.0	29,612.4	31832.96
21 Nickel	\$/mt	16,103.8	16,338.5	17,438.8	18,164.0	19,587.0	17,498.0	16,334.9	16,292.1	16,076.7	16,765.8	15,723.1	15,444.9	15,394.1	15288.09
22 Zinc	\$/mt	2,515.4	2,360.1	2,461.0	2,732.7	2,959.1	2,809.2	2,777.3	2,714.1	2,837.0	3,105.8	3,004.2	3,034.2	2,819.0	2800.14
23 Gold	\$/toz	2,034.0	2,023.2	2,158.0	2,331.5	2,351.1	2,326.4	2,398.2	2,470.2	2,570.6	2,690.1	2,651.1	2,648.0	2,709.7	2894.73
24 Silver	\$/toz	22.9	22.7	24.5	27.5	29.4	29.6	29.8	28.5	30.1	32.4	31.1	30.8	30.4	32.15

Sumber : *World Bank--Commodity Markets Review* (diolah PDSI, Setjen Kementerian Perdagangan)



**GRAFIK 18**  
**PERKEMBANGAN HARGA BARANG KEBUTUHAN POKOK KOMODITAS STRATEGIS**  
**TAHUN 2024 DAN 2025**

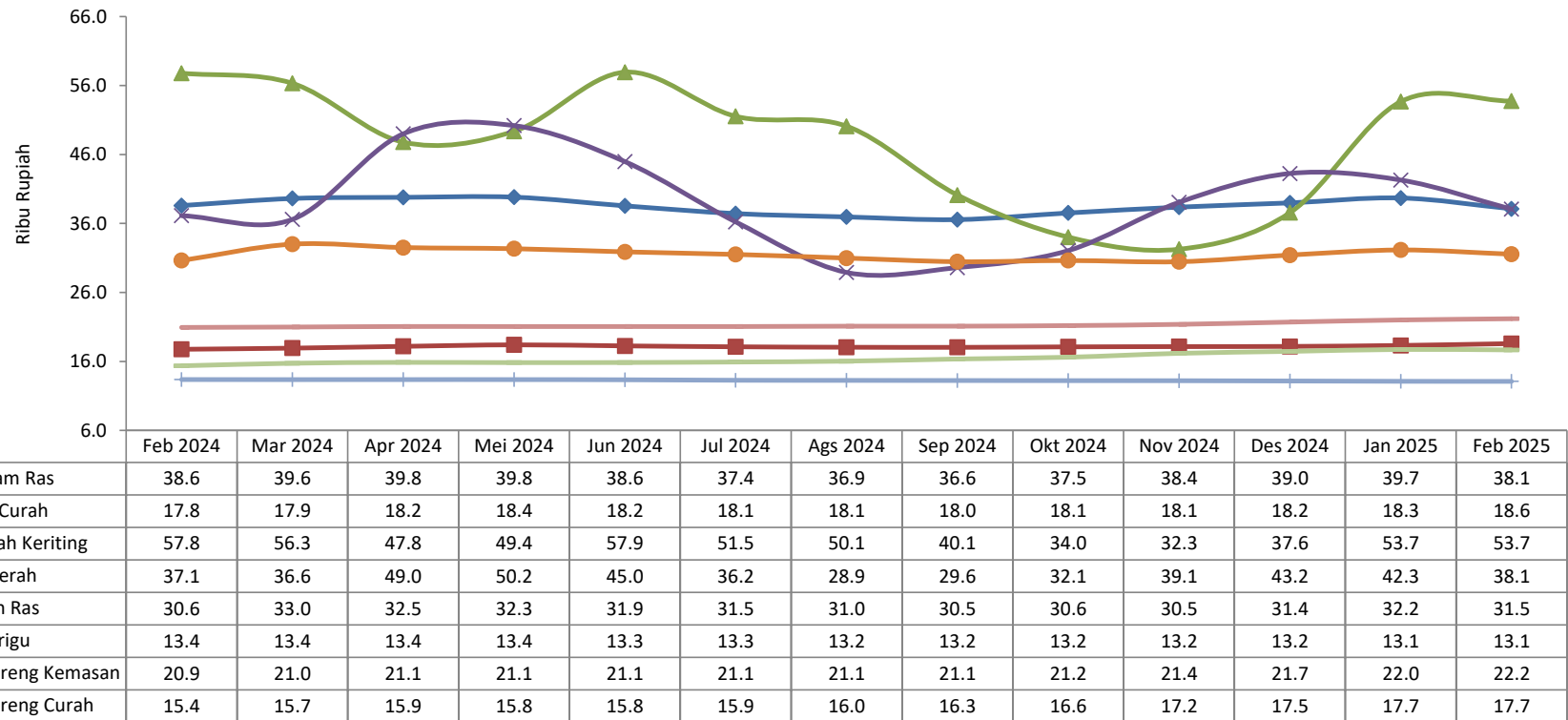

**TABEL 18**  
**PERKEMBANGAN HARGA BARANG KEBUTUHAN POKOK DAN BARANG JENIS LAINNYA SECARA NASIONAL**

No.	Komoditi	Sat	Nilai Satuan : Rupiah												
			2024											2025	
			Feb	Mar	Apr	Mei	Jun	Jul	Ags	Sep	Okt	Nov	Des	Jan	Feb
1	Beras Premium	Kg	16,509	16,948	16,659	16,436	16,326	16,311	16,347	16,340	16,322	16,298	16,306	16,308	16,375
2	Beras Medium	Kg	15,082	15,489	15,018	14,642	14,563	14,542	14,571	14,539	14,501	14,468	14,495	14,524	14,563
3	Daging Ayam Ras	Kg	38,592	39,623	39,784	39,816	38,554	37,435	36,949	36,559	37,523	38,371	38,981	39,694	38,130
4	Daging Sapi Paha Belakang	Kg	138,224	138,985	139,952	139,341	139,029	138,286	138,124	138,225	138,394	138,323	138,385	138,653	139,364
5	Minyak Goreng Kemasan	Lt	20,927	20,984	21,063	21,054	21,058	21,054	21,106	21,110	21,190	21,370	21,704	22,008	22,186
6	Minyak Goreng Curah	Lt	15,360	15,732	15,859	15,824	15,841	15,912	16,034	16,348	16,609	17,170	17,453	17,733	17,664
7	Minyak Goreng, MINYAKITA	Lt	15,472	15,733	15,944	16,125	16,162	16,289	16,436	16,746	16,872	17,014	17,154	17,375	17,283
8	Tepung Terigu	Kg	13,372	13,360	13,364	13,364	13,339	13,265	13,248	13,228	13,211	13,199	13,161	13,115	13,103
9	Telur Ayam Ras	Kg	30,625	33,003	32,507	32,342	31,883	31,510	30,982	30,458	30,628	30,452	31,421	32,157	31,543
10	Cabai Merah Besar	Kg	64,786	64,904	54,519	56,968	61,239	52,748	50,860	41,740	36,631	35,526	40,684	56,001	57,502
11	Cabai Merah Keriting	Kg	57,790	56,320	47,792	49,362	57,938	51,534	50,106	40,126	34,024	32,267	37,555	53,666	53,747
12	Bawang Merah	Kg	37,126	36,588	48,994	50,188	44,970	36,229	28,900	29,603	32,065	39,066	43,247	42,297	38,070
13	Bawang Putih Honan	Kg	40,110	41,990	44,454	45,212	44,018	42,076	41,442	41,263	41,480	42,492	43,693	44,012	43,952
14	Gula Pasir Curah	Kg	17,758	17,925	18,182	18,404	18,247	18,119	18,054	18,037	18,108	18,144	18,176	18,314	18,585
15	Kedelai Impor	Kg	15,918	15,727	15,625	15,563	15,536	15,466	15,490	15,363	15,214	15,080	15,001	15,020	15,107

Sumber : SP2KP (diolah PDSI, Setjen Kementerian Perdagangan)

**GRAFIK 19**  
**PERKEMBANGAN IHK DAN INFLASI BULANAN (%)**

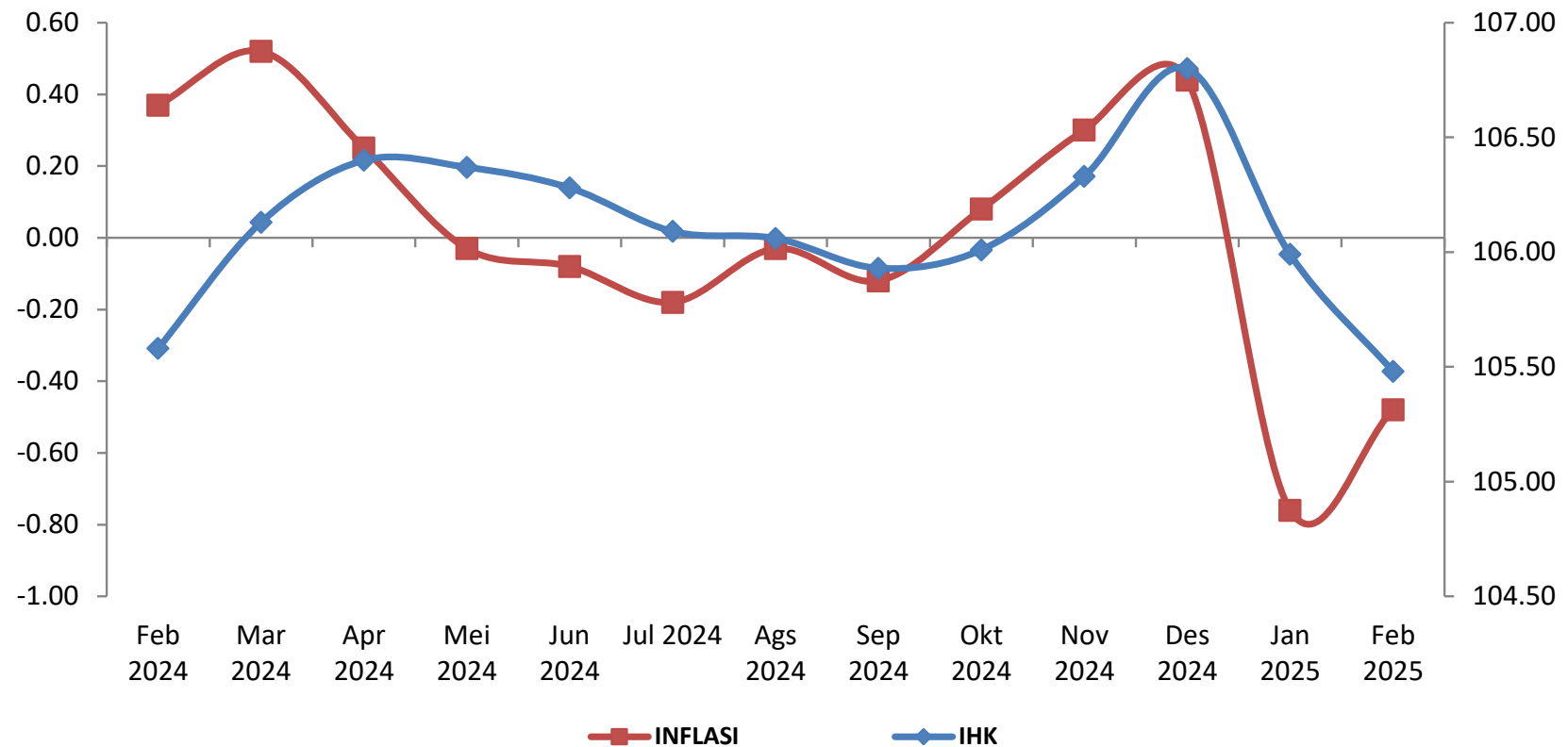



**TABEL 19**  
**PERKEMBANGAN IHK DAN INFLASI BULANAN (%)**

BULAN	2021		2022		2023		2024		2025	
	IHK	INFLASI	IHK	INFLASI	IHK	INFLASI	IHK	INFLASI	IHK	INFLASI
Januari	105.95	0.26	108.26	0.56	113.98	0.34	105.19	0.04	105.99	-0.76
Februari	106.06	0.10	108.24	-0.02	114.16	0.16	105.58	0.37	105.48	-0.48
Maret	106.15	0.08	108.95	0.66	114.36	0.18	106.13	0.52		
April	106.29	0.13	109.98	0.95	114.74	0.33	106.40	0.25		
Mei	106.63	0.32	110.42	0.40	114.84	0.09	106.37	-0.03		
Juni	106.46	-0.16	111.09	0.61	115.00	0.14	106.28	-0.08		
Juli	106.54	0.08	111.80	0.64	115.24	0.21	106.09	-0.18		
Agustus	106.57	0.03	111.57	-0.21	115.22	-0.02	106.06	-0.03		
September	106.53	-0.04	112.87	1.17	115.44	0.19	105.93	-0.12		
Oktober	106.66	0.12	112.75	-0.11	115.64	0.17	106.01	0.08		
November	107.05	0.37	112.85	0.09	116.08	0.38	106.33	0.30		
Desember	107.66	0.57	113.59	0.66	116.56	0.41	106.80	0.44		
Laju Inflasi Tahun Kalender (kumulatif)		1.87		5.51		2.61		1.57		-1.24

Catatan : Tahun Dasar 2002 ( 2002=100)

Mulai Bulan Januari 2014 menggunakan tahun dasar 2012 (2012=100)

Mulai Bulan Januari 2020 menggunakan tahun dasar 2018 (2018=100)

Mulai Bulan Januari 2024 menggunakan tahun dasar 2022 (2022=100)

Sumber : BPS (diolah PDSI, Setjen Kementerian Perdagangan)

**TABEL 20**  
**IHK DAN TINGKAT INFLASI NASIONAL FEBRUARI 2025,**  
**MENURUT KELOMPOK PENGELUARAN (2022=100)**

BULAN	IHK/CPI			Inflasi Bulan Februari 2025 <sup>1)</sup>	Inflasi Tahun ke Tahun <sup>2)</sup>
	Februari 2024	Desember 2024	Februari 2025		
<b>U M U M</b>	<b>105.58</b>	<b>106.80</b>	<b>105.48</b>	<b>-0.48</b>	<b>-0.09</b>
Makanan, Minuman, dan Tembakau	109.63	110.41	112.10	-0.40	2.25
Pakaian dan Alas Kaki	102.28	103.38	103.49	0.01	1.18
Perumahan, Air, Listrik, dan Bahan Bakar Rumah Tangga	102.20	102.60	89.85	-3.59	-12.08
Perlengkapan, Peralatan, dan Pemeliharaan Rutin Rumah Tangga	102.96	103.87	104.01	~0	1.02
Kesehatan	103.39	104.64	105.24	0.17	1.79
Transportasi	109.04	109.48	110.07	0.36	0.94
Informasi, Komunikasi, dan Jasa Keuangan	99.67	99.48	99.41	0.01	-0.26
Rekreasi, Olahraga, dan Budaya	103.41	104.26	104.59	0.11	1.14
Pendidikan	102.97	104.92	105.07	0.01	2.04
Penyedia Makanan dan Minuman/Restoran	104.56	106.64	107.14	0.17	2.47
Perawatan Pribadi dan Jasa Lainnya	106.40	113.22	115.37	1.29	8.43

Catatan : 1) Persentase perubahan IHK Februari 2025, terhadap IHK bulan sebelumnya

2) Persentase perubahan IHK Februari 2025, terhadap IHK Februari 2024

Sumber : BPS (diolah PDSI, Setjen Kementerian Perdagangan)

**TABEL 21**  
**INFLASI UMUM, INTI, HARGA YANG DIATUR PEMERINTAH, DAN BARANG BERGEJOLAK**

TAHUN/BULAN	INFLASI UMUM	INTI	HARGA YANG DIATUR PEMERINTAH	BARANG BERGEJOLAK
<b>2024</b>	<b>1.57</b>	<b>2.26</b>	<b>0.56</b>	<b>0.12</b>
Februari	0.37	0.14	0.15	1.53
Maret	0.52	0.23	0.08	2.16
April	0.25	0.29	0.62	-0.31
Mei	-0.03	0.17	-0.13	-0.69
Juni	-0.08	0.10	0.12	-0.98
Juli	-0.18	0.18	0.11	-1.92
Agustus	-0.03	0.20	0.23	-1.24
September	-0.12	0.16	-0.04	-1.34
Oktober	0.08	0.22	-0.25	-0.11
November	0.30	0.17	0.12	1.07
Desember	0.44	0.17	0.03	2.04
<b>2025</b>	<b>-1.24</b>	<b>0.55</b>	<b>-9.83</b>	<b>1.99</b>
Januari	-0.76	0.30	-7.38	2.95
Februari	-0.48	0.25	-2.65	-0.93

---

Sumber : BPS (diolah PDSI, Setjen Kementerian Perdagangan)

**GRAFIK 22**  
**DEKOMPOSISI ANDIL INFLASI NASIONAL**

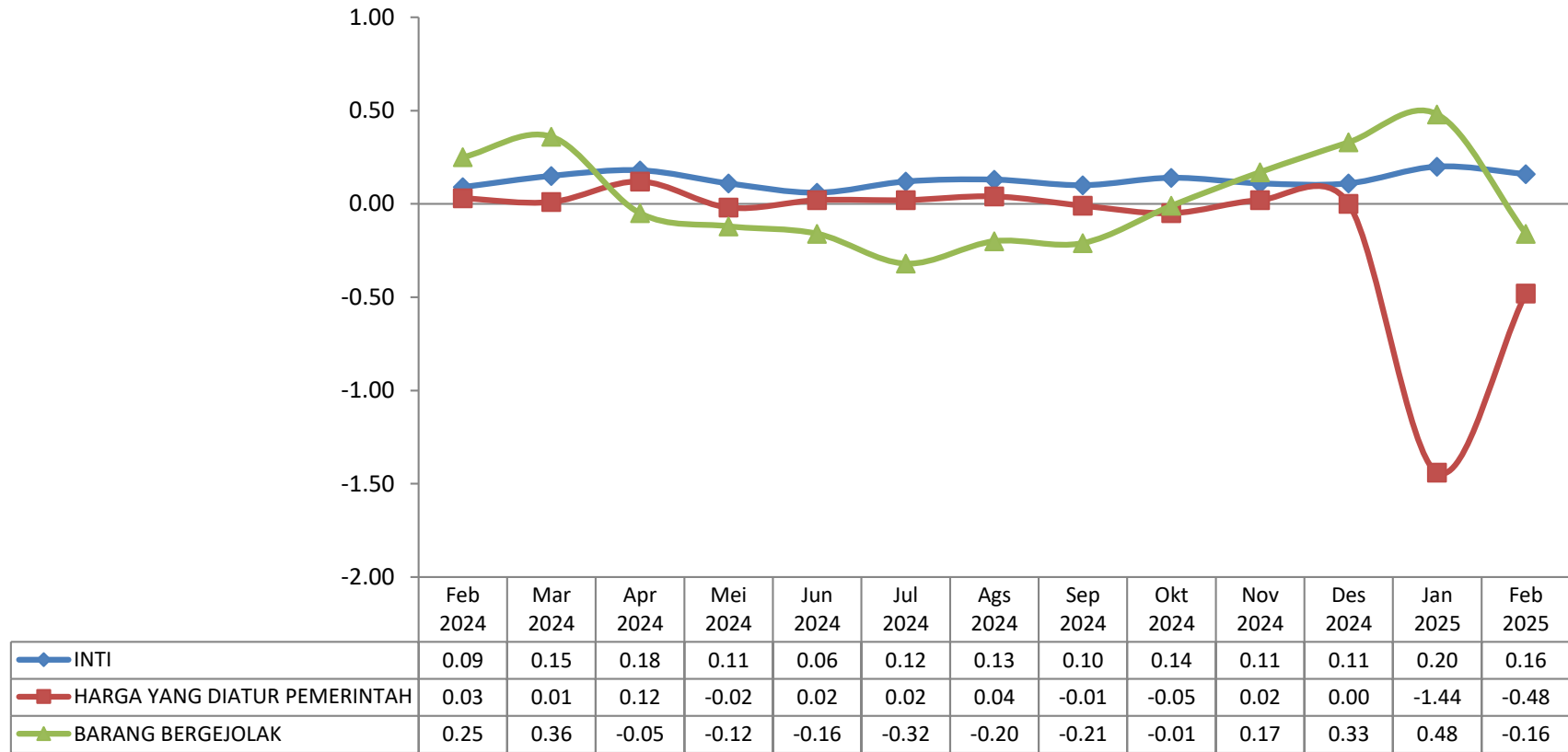

**TABEL 22**  
**DEKOMPOSISI ANDIL INFLASI NASIONAL**

TAHUN/BULAN	INTI	HARGA YANG DIATUR PEMERINTAH	BARANG BERGEJOLAK
<b>2024</b>			
Februari	0.09	0.03	0.25
Maret	0.15	0.01	0.36
April	0.18	0.12	-0.05
Mei	0.11	-0.02	-0.12
Juni	0.06	0.02	-0.16
Juli	0.12	0.02	-0.32
Agustus	0.13	0.04	-0.20
September	0.10	-0.01	-0.21
Oktober	0.14	-0.05	-0.01
November	0.11	0.02	0.17
Desember	0.11	~0	0.33
<b>2025</b>			
Januari	0.20	-1.44	0.48
Februari	0.16	-0.48	-0.16

---

Sumber : BPS (diolah PDSI, Setjen Kementerian Perdagangan)

**TABEL 23**  
**SUMBANGAN KELOMPOK PENGELUARAN TERHADAP INFLASI NASIONAL BULANAN (%)**

KELOMPOK PENGELUARAN	ANDIL INFLASI												
	2024											2025	
	Feb	Mar	Apr	Mei	Jun	Jul	Ags	Sep	Okt	Nov	Des	Jan	Feb
U M U M	0.37	0.52	0.25	-0.03	-0.08	-0.18	-0.03	-0.12	0.08	0.30	0.44	-0.76	-0.48
Makanan, Minuman, dan Tembakau	0.29	0.41	-0.01	-0.08	-0.14	-0.28	-0.15	-0.17	0.03	0.22	0.38	0.56	-0.12
Pakaian dan Alas Kaki	0.00	0.01	0.02	~0	~0	~0	~0	~0	~0	~0	0.01	0.01	~0
Perumahan, Air, Listrik, dan Bahan Bakar Rumah	0.01	~0	~0	0.01	0.01	0.01	0.01	0.01	0.01	0.01	~0	-1.44	-0.52
Perlengkapan, Peralatan, dan Pemeliharaan Rutin	0.01	~0	0.01	~0	0.01	0.01	~0	0.01	~0	~0	~0	0.01	~0
Kesehatan	0.01	0.01	~0	~0	~0	~0	~0	~0	0.01	~0	0.01	0.01	0.01
Transportasi	0.02	0.01	0.12	-0.04	0.01	~0	0.03	-0.02	-0.06	0.01	~0	0.02	0.04
Informasi, Komunikasi, dan Jasa Keuangan	0.00	~0	~0	~0	~0	~0	~0	~0	~0	~0	~0	-0.01	~0
Rekreasi, Olahraga, dan Budaya	0.00	~0	~0	~0	~0	~0	~0	~0	~0	~0	~0	~0	~0
Pendidikan	0.00	0.01	~0	~0	~0	0.04	0.04	0.02	~0	~0	~0	0.01	~0
Penyedia Makanan dan Minuman/Restoran	0.02	0.03	0.03	0.03	0.01	0.02	0.01	0.01	0.03	0.02	0.02	0.03	0.02
Perawatan Pribadi dan Jasa Lainnya	0.01	0.04	0.08	0.05	0.02	0.02	0.03	0.02	0.06	0.04	0.02	0.04	0.09

Catatan : Mulai Bulan Januari 2020 menggunakan tahun dasar 2018 (2018=100)

          Mulai Bulan Januari 2024 menggunakan tahun dasar 2022 (2022=100)

Sumber : BPS (diolah PDSI, Setjen Kementerian Perdagangan)



**TABEL 24**  
**LAJU PERTUMBUHAN KUMULATIF PDB ATAS DASAR HARGA KONSTAN 2010**

LAPANGAN USAHA	Laju Pertumbuhan (%)								
	2020	2021	2022	2023 *	2024 **				2024 **
					TW I	TW II	TW III	TW IV	
Pertanian, Kehutanan, dan Perikanan	1.77	1.87	2.25	1.31	-3.54	0.10	0.66	0.67	0.67
1 Pertanian, Peternakan, Perburuan dan Jasa Pertanian	2.14	1.12	2.33	0.18	-5.50	0.20	0.78	0.82	0.82
a. Tanaman Pangan	3.61	-1.40	0.08	-3.86	-24.72	-4.96	-2.04	-0.21	-0.21
b. Tanaman Hortikultura	4.17	0.53	4.22	-0.32	-0.33	0.45	0.20	0.85	0.85
c. Tanaman Perkebunan	1.34	3.52	1.64	1.72	3.07	2.03	1.41	0.67	0.67
d. Peternakan	-0.31	0.32	6.24	3.71	5.22	5.07	4.66	2.78	2.78
e. Jasa Pertanian dan Perburuan	1.65	1.43	2.65	0.17	-4.26	0.47	0.96	0.85	0.85
2 Kehutanan dan Penebangan Kayu	-0.03	0.07	-1.26	2.61	1.19	-0.85	-1.34	-2.06	-2.06
3 Perikanan	0.73	5.45	2.79	5.49	3.49	-0.09	0.59	0.68	0.68
Pertambangan dan Penggalian	-1.95	4.00	4.38	6.12	9.31	6.18	5.23	4.90	4.90
1 Pertambangan Minyak, Gas dan Panas Bumi	-6.00	-4.42	-4.82	0.73	-3.52	-1.85	-0.93	-0.78	-0.78
2 Pertambangan Batubara dan Lignit	-5.43	6.60	8.11	10.02	9.72	4.69	4.24	6.82	6.82
3 Pertambangan Bijih Logam	20.26	22.84	18.01	8.50	34.36	21.57	14.89	8.30	8.30
4 Pertambangan dan Penggalian Lainnya	-1.22	1.97	2.33	5.37	7.25	6.98	7.01	6.27	6.27
Industri Pengolahan	-2.93	3.39	4.89	4.64	4.13	4.04	4.27	4.43	4.43
1 Industri Batubara dan Pengilangan Migas	-6.81	0.57	3.72	4.16	-1.41	-2.14	-0.26	1.04	1.04
2 Industri Makanan dan Minuman	1.58	2.54	4.90	4.47	5.87	5.70	5.74	5.90	5.90
3 Industri Pengolahan Tembakau	-5.78	-1.32	-2.34	4.80	7.63	6.35	4.07	3.49	3.49
4 Industri Tekstil dan Pakaian Jadi	-8.88	-4.08	9.34	-1.98	2.64	1.30	3.32	4.26	4.26
5 Industri Kulit, Barang dari Kulit dan Alas Kaki	-8.76	7.75	9.36	-0.34	5.90	3.92	6.01	6.83	6.83
6 Industri Kayu, Barang dari Kayu dan Gabus dan Barang Anyaman dari Bambu, Rotan dan Sejenisnya	-2.16	-3.71	0.59	1.20	3.97	4.04	3.73	2.79	2.79
7 Industri Kertas dan Barang dari Kertas; Percetakan dan Reproduksi Media Rekaman	0.22	-2.89	3.73	4.52	6.13	3.03	2.93	2.61	2.61
8 Industri Kimia, Farmasi dan Obat Tradisional	9.39	9.61	0.69	0.11	8.10	8.06	6.33	5.86	5.86
9 Industri Karet, Barang dari Karet dan Plastik	-5.61	1.08	-4.10	-3.63	-5.24	-1.64	0.03	1.75	1.75
10 Industri Barang Galian bukan Logam	-9.13	0.89	-2.00	4.11	9.98	4.85	1.63	-0.60	-0.60
11 Industri Logam Dasar	5.87	11.50	14.80	14.17	16.57	17.34	15.59	13.34	13.34
12 Industri Barang Logam; Komputer, Barang Elektronik, Optik; dan Peralatan Listrik	-5.46	-1.62	6.71	13.67	2.78	3.45	4.75	6.16	6.16
13 Industri Mesin dan Perlengkapan	-10.17	11.43	11.37	-0.03	-1.34	-1.57	-0.13	-0.42	-0.42
14 Industri Alat Angkutan	-19.86	17.82	10.67	7.63	-5.26	-3.52	-2.39	-2.10	-2.10
15 Industri Furnitur	-3.36	8.16	-1.99	-2.04	1.66	0.50	2.56	2.07	2.07
16 Industri Pengolahan Lainnya; Jasa Reparasi dan Pemasangan Mesin dan Peralatan	-0.88	-1.64	6.08	-2.10	2.68	4.04	3.77	3.54	3.54

\* Angka sementara

\*\* Angka sangat sementara

Sumber : BPS (diolah PDSI, Setjen Kementerian Perdagangan)



**TABEL 24**  
**LAJU PERTUMBUHAN KUMULATIF PDB ATAS DASAR HARGA KONSTAN 2010**

*Lanjutan*

LAPANGAN USAHA	Laju Pertumbuhan (%)								
	2020	2021	2022	2023 *	2024 **				2024 **
					TW I	TW II	TW III	TW IV	
Pengadaan Listrik dan Gas	-2.34	5.55	6.61	4.91	5.35	5.37	5.25	4.77	4.77
1 Ketenagalistrikan	-0.98	5.61	7.06	5.07	7.78	7.42	7.14	6.47	6.47
2 Pengadaan Gas dan Produksi Es	-11.94	5.05	3.01	3.54	-13.34	-11.29	-10.25	-9.51	-9.51
Pengadaan Air, Pengelolaan Sampah, Limbah dan Daur Ulang	4.94	4.97	3.23	4.90	4.44	2.61	1.74	1.56	1.56
Konstruksi	-3.26	2.81	2.01	4.91	7.59	7.44	7.46	7.02	7.02
Perdagangan Besar dan Eceran; Reparasi Mobil dan Sepeda Motor	-3.79	4.63	5.53	4.85	4.58	4.72	4.75	4.86	4.86
1 Perdagangan Mobil, Sepeda Motor dan Reparasinya	-14.11	12.13	5.92	4.51	-0.11	-0.08	-0.02	-0.05	-0.05
2 Perdagangan Besar dan Eceran, Bukan Mobil dan Sepeda Motor	-1.38	3.11	5.44	4.93	5.67	5.79	5.81	5.95	5.95
Transportasi dan Pergudangan	-15.05	3.24	19.87	13.96	8.66	9.12	8.96	8.69	8.69
1 Angkutan Rel	-42.34	-3.37	69.75	23.74	18.16	21.25	18.77	18.61	18.61
2 Angkutan Darat	-5.34	4.55	8.73	9.66	9.93	10.10	10.06	9.89	9.89
3 Angkutan Laut	-4.57	2.89	5.12	15.47	3.99	3.14	2.26	2.42	2.42
4 Angkutan Sungai Danau dan Penyeberangan	-13.00	-0.42	69.94	13.54	5.65	5.48	5.07	4.44	4.44
5 Angkutan Udara	-53.06	-8.01	66.90	28.96	4.91	6.73	7.61	6.75	6.75
6 Pergudangan dan Jasa Penunjang Angkutan; Pos dan Kurir	-17.61	5.03	40.54	17.91	9.32	10.37	9.70	9.37	9.37
Penyediaan Akomodasi dan Makan Minum	-10.26	3.88	11.94	10.00	9.34	9.75	9.26	8.56	8.56
1 Penyediaan Akomodasi	-24.49	5.77	30.96	13.15	8.73	10.76	9.77	8.65	8.65
2 Penyediaan Makan Minum	-6.88	3.52	8.21	9.26	9.48	9.51	9.14	8.54	8.54
Informasi dan Komunikasi	10.61	6.82	7.73	7.59	8.41	8.03	7.62	7.57	7.57
Jasa Keuangan dan Asuransi	3.25	1.56	1.93	4.77	3.93	5.90	5.76	4.74	4.74
1 Jasa Perantara Keuangan	3.98	2.71	2.44	7.01	5.15	8.82	8.56	6.80	6.80
2 Asuransi dan Dana Pensiun	4.03	0.71	-0.99	-0.50	-0.24	-1.62	-1.21	-1.02	-1.02
3 Jasa Keuangan Lainnya	-0.57	-2.39	4.51	4.03	5.29	4.88	4.48	4.60	4.60
4 Jasa Penunjang Keuangan	1.86	5.18	0.63	-1.53	-1.49	-1.17	-0.77	-0.56	-0.56
Real Estate	2.32	2.78	1.72	1.43	2.54	2.35	2.34	2.50	2.50
Jasa Perusahaan	-5.44	0.73	8.77	8.24	9.63	8.77	8.49	8.38	8.38
Administrasi Pemerintahan, Pertahanan dan Jaminan Sosial Wajib	-0.03	-0.33	2.51	1.51	18.89	10.26	8.32	6.40	6.40
Jasa Pendidikan	2.61	0.11	0.57	1.77	7.43	4.79	4.06	3.75	3.75
Jasa Kesehatan dan Kegiatan Sosial	11.56	10.45	2.75	4.67	11.65	10.04	9.21	8.11	8.11
Jasa lainnya	-4.10	2.12	9.47	10.52	8.92	8.89	9.24	9.80	9.80
NILAI TAMBAH BRUTO ATAS HARGA DASAR	-1.59	3.27	4.95	5.05	5.51	5.37	5.26	5.11	5.11
PAJAK DIKURANG SUBSIDI ATAS PRODUK	-13.13	15.14	13.83	4.94	-3.16	-1.22	0.14	3.24	3.24
PRODUK DOMESTIK BRUTO	-2.07	3.70	5.31	5.05	5.11	5.08	5.03	5.03	5.03

\* Angka sementara

\*\* Angka sangat sementara

Sumber : BPS (diolah PDSI, Setjen Kementerian Perdagangan)

**TABEL 25**  
**DISTRIBUSI PDB ATAS DASAR HARGA BERLAKU (%)**

LAPANGAN USAHA	Distribusi PDB (%)								
	2020	2021	2022	2023 *	2024 **				2024 **
					TW I	TW II	TW III	TW IV	
<b>Pertanian, Kehutanan, dan Perikanan</b>	<b>13.70</b>	<b>13.28</b>	<b>12.40</b>	<b>12.53</b>	<b>11.61</b>	<b>13.77</b>	<b>13.71</b>	<b>11.31</b>	<b>12.61</b>
<b>Pertambangan dan Penggalian</b>	<b>6.43</b>	<b>8.97</b>	<b>12.22</b>	<b>10.52</b>	<b>9.34</b>	<b>8.78</b>	<b>9.06</b>	<b>9.44</b>	<b>9.15</b>
<b>Industri Pengolahan</b>	<b>19.87</b>	<b>19.24</b>	<b>18.34</b>	<b>18.67</b>	<b>19.28</b>	<b>18.52</b>	<b>19.02</b>	<b>19.13</b>	<b>18.98</b>
1 Industri Batubara dan Pengilangan Migas	1.99	1.88	1.86	1.92	1.81	1.81	1.84	1.82	1.82
2 Industri Makanan dan Minuman	6.84	6.61	6.32	6.55	6.97	6.74	6.90	7.06	6.92
3 Industri Pengolahan Tembakau	0.88	0.80	0.69	0.71	0.73	0.68	0.72	0.73	0.72
4 Industri Tekstil dan Pakaian Jadi	1.21	1.06	1.03	0.98	1.02	0.95	0.99	0.97	0.99
5 Industri Kulit, Barang dari Kulit dan Alas Kaki	0.25	0.25	0.25	0.24	0.25	0.23	0.24	0.25	0.24
6 Industri Kayu, Barang dari Kayu dan Gabus dan Barang Anyaman dari Bambu, Rotan dan Sejenisnya	0.51	0.45	0.41	0.39	0.40	0.38	0.39	0.37	0.39
7 Industri Kertas dan Barang dari Kertas; Percetakan dan Reproduksi Media Rekaman	0.72	0.67	0.66	0.67	0.70	0.65	0.69	0.65	0.67
8 Industri Kimia, Farmasi dan Obat Tradisional	1.92	2.00	1.82	1.75	1.86	1.76	1.76	1.77	1.78
9 Industri Karet, Barang dari Karet dan Plastik	0.54	0.52	0.45	0.40	0.40	0.39	0.39	0.41	0.40
10 Industri Barang Galian bukan Logam	0.56	0.52	0.46	0.47	0.47	0.42	0.46	0.46	0.45
11 Industri Logam Dasar	0.78	0.81	0.86	0.94	1.00	1.02	1.02	1.04	1.02
12 Industri Barang Logam; Komputer, Barang Elektronik, Optik; dan Peralatan Listrik	1.63	1.52	1.45	1.57	1.58	1.57	1.61	1.67	1.61
13 Industri Mesin dan Perlengkapan	0.28	0.29	0.28	0.27	0.26	0.25	0.28	0.24	0.26
14 Industri Alat Angkutan	1.35	1.48	1.45	1.49	1.51	1.35	1.39	1.36	1.40
15 Industri Furnitur	0.25	0.25	0.21	0.20	0.20	0.19	0.20	0.20	0.20
16 Industri Pengolahan Lainnya; Jasa Reparasi dan Pemasangan Mesin dan Peralatan	0.15	0.14	0.13	0.12	0.12	0.12	0.12	0.12	0.12

\* Angka sementara

\*\* Angka sangat sementara

Sumber : BPS (diolah PDSI, Setjen Kementerian Perdagangan)

**TABEL 25**  
**DISTRIBUSI PDB ATAS DASAR HARGA BERLAKU (%)**

*Lanjutan*

LAPANGAN USAHA	Distribusi PDB (%)							
	2020	2021	2022	2023 *	2024 **			
					TW I	TW II	TW III	TW IV
<b>Pengadaan Listrik dan Gas</b>	<b>1.16</b>	<b>1.12</b>	<b>1.04</b>	<b>1.04</b>	<b>1.05</b>	<b>1.01</b>	<b>1.03</b>	<b>1.03</b>
1 Ketenagalistrikan	0.97	0.94	0.88	0.88	0.90	0.88	0.89	0.89
2 Pengadaan Gas dan Produksi Es	0.19	0.18	0.17	0.16	0.14	0.13	0.14	0.14
<b>Pengadaan Air, Pengelolaan Sampah, Limbah dan Daur Ulang</b>	<b>0.07</b>	<b>0.07</b>	<b>0.06</b>	<b>0.06</b>	<b>0.07</b>	<b>0.06</b>	<b>0.06</b>	<b>0.06</b>
<b>Konstruksi</b>	<b>10.70</b>	<b>10.44</b>	<b>9.77</b>	<b>9.92</b>	<b>10.23</b>	<b>9.63</b>	<b>10.06</b>	<b>10.42</b>
<b>Perdagangan Besar dan Eceran; Reparasi Mobil dan Sepeda Motor</b>	<b>12.91</b>	<b>12.96</b>	<b>12.85</b>	<b>12.94</b>	<b>13.15</b>	<b>12.99</b>	<b>13.09</b>	<b>13.03</b>
1 Perdagangan Mobil, Sepeda Motor dan Reparasinya	2.33	2.40	2.24	2.24	2.25	2.10	2.13	2.15
2 Perdagangan Besar dan Eceran, Bukan Mobil dan Sepeda Motor	10.58	10.56	10.61	10.70	10.89	10.89	10.96	10.92
<b>Transportasi dan Pergudangan</b>	<b>4.47</b>	<b>4.24</b>	<b>5.02</b>	<b>5.89</b>	<b>5.93</b>	<b>6.24</b>	<b>6.17</b>	<b>6.13</b>
1 Angkutan Rel	0.05	0.05	0.07	0.09	0.10	0.11	0.10	0.11
2 Angkutan Darat	2.47	2.40	2.41	2.70	2.80	2.88	2.83	2.87
3 Angkutan Laut	0.31	0.30	0.28	0.33	0.33	0.33	0.33	0.34
4 Angkutan Sungai Danau dan Penyeberangan	0.10	0.10	0.15	0.16	0.16	0.17	0.16	0.16
5 Angkutan Udara	0.68	0.57	1.05	1.38	1.28	1.47	1.48	1.41
6 Pergudangan dan Jasa Penunjang Angkutan; Pos dan Kurir	0.85	0.83	1.06	1.23	1.26	1.29	1.27	1.30
<b>Penyediaan Akomodasi dan Makan Minum</b>	<b>2.55</b>	<b>2.43</b>	<b>2.41</b>	<b>2.52</b>	<b>2.62</b>	<b>2.63</b>	<b>2.62</b>	<b>2.69</b>
1 Penyediaan Akomodasi	0.48	0.47	0.54	0.58	0.58	0.61	0.61	0.62
2 Penyediaan Makan Minum	2.07	1.96	1.87	1.94	2.04	2.03	2.00	2.07
<b>Informasi dan Komunikasi</b>	<b>4.51</b>	<b>4.41</b>	<b>4.15</b>	<b>4.23</b>	<b>4.40</b>	<b>4.33</b>	<b>4.28</b>	<b>4.34</b>
<b>Jasa Keuangan dan Asuransi</b>	<b>4.51</b>	<b>4.34</b>	<b>4.13</b>	<b>4.16</b>	<b>4.31</b>	<b>4.24</b>	<b>4.09</b>	<b>4.04</b>
1 Jasa Perantara Keuangan	2.71	2.68	2.62	2.67	2.80	2.81	2.66	2.61
2 Asuransi dan Dana Pensiun	1.03	0.96	0.86	0.83	0.83	0.78	0.78	0.76
3 Jasa Keuangan Lainnya	0.67	0.61	0.57	0.58	0.60	0.58	0.58	0.59
4 Jasa Penunjang Keuangan	0.09	0.09	0.08	0.08	0.08	0.07	0.07	0.07
<b>Real Estate</b>	<b>2.94</b>	<b>2.76</b>	<b>2.49</b>	<b>2.42</b>	<b>2.43</b>	<b>2.33</b>	<b>2.32</b>	<b>2.33</b>
<b>Jasa Perusahaan</b>	<b>1.91</b>	<b>1.77</b>	<b>1.74</b>	<b>1.83</b>	<b>1.93</b>	<b>1.93</b>	<b>1.89</b>	<b>1.92</b>
<b>Administrasi Pemerintahan, Pertahanan dan Jaminan Sosial Wajib</b>	<b>3.79</b>	<b>3.46</b>	<b>3.09</b>	<b>2.95</b>	<b>3.36</b>	<b>3.24</b>	<b>2.61</b>	<b>2.98</b>
<b>Jasa Pendidikan</b>	<b>3.57</b>	<b>3.28</b>	<b>2.89</b>	<b>2.79</b>	<b>2.78</b>	<b>2.85</b>	<b>2.62</b>	<b>2.97</b>
<b>Jasa Kesehatan dan Kegiatan Sosial</b>	<b>1.30</b>	<b>1.34</b>	<b>1.21</b>	<b>1.21</b>	<b>1.22</b>	<b>1.25</b>	<b>1.24</b>	<b>1.31</b>
<b>Jasa lainnya</b>	<b>1.96</b>	<b>1.84</b>	<b>1.81</b>	<b>1.94</b>	<b>2.05</b>	<b>2.04</b>	<b>1.98</b>	<b>2.14</b>
NILAI TAMBAH BRUTO ATAS HARGA DASAR	96.35	95.95	95.62	95.62	95.75	95.86	95.85	95.34
PAJAK DIKURANG SUBSIDI ATAS PRODUK	3.65	4.05	4.38	4.38	4.25	4.14	4.15	4.66
<b>PRODUK DOMESTIK BRUTO</b>	<b>100.00</b>	<b>100.00</b>	<b>100.00</b>	<b>100.00</b>	<b>100.00</b>	<b>100.00</b>	<b>100.00</b>	<b>100.00</b>

\* Angka sementara

\*\* Angka sangat sementara

Sumber : BPS (diolah PDSI, Setjen Kementerian Perdagangan)

**TABEL 26**  
**PRODUK DOMESTIK BRUTO MENURUT JENIS PENGELUARAN ATAS DASAR HARGA BERLAKU**  
*(Milliar Rupiah)*

Jenis Pengeluaran	2020	2021	2022	2023 *	2024 **				2024 **
					TW I	TW II	TW III	TW IV	
1. Pengeluaran Konsumsi Rumahtangga	8,899,917.6	9,236,049.1	10,161,713.5	11,109,566.0	2,905,129.8	3,019,139.0	2,992,599.9	3,048,078.0	11,964,946.6
2. Pengeluaran Konsumsi LNPRT	201,451.6	207,916.2	228,999.0	261,210.2	75,820.0	73,343.9	73,007.8	77,908.6	300,080.4
3. Pengeluaran Konsumsi Pemerintah	1,491,171.7	1,569,830.3	1,506,284.8	1,557,495.6	331,985.0	407,232.2	407,367.9	564,965.7	1,711,550.8
4. Pembentukan Modal Tetap Domestik Bruto	4,897,049.7	5,227,853.9	5,697,279.2	6,090,676.7	1,541,268.7	1,535,419.2	1,666,669.0	1,709,173.7	6,452,530.7
5. Perubahan Inventori	97,857.7	111,143.0	129,369.7	248,602.2	133,895.9	148,735.2	216,081.2	415.4	498,296.8
6. Ekspor Barang dan Jasa	2,676,513.5	3,635,835.4	4,799,743.0	4,544,889.6	1,135,852.0	1,183,583.3	1,266,264.2	1,325,456.3	4,911,155.7
7. Dikurangi Impor Barang dan Jasa	2,415,496.0	3,189,626.5	4,106,085.7	4,091,231.5	1,042,630.4	1,086,938.0	1,176,664.8	1,207,754.3	4,513,987.4
8. PRODUK DOMESTIK BRUTO	15,443,353.2	16,976,751.4	19,588,459.9	20,892,348.5	5,288,576.6	5,536,588.5	5,638,869.1	5,674,929.8	22,138,964.0

\* Angka sementara

\*\* Angka sangat sementara

Sumber : BPS (diolah PDSI, Setjen Kementerian Perdagangan)

**TABEL 27**  
**DISTRIBUSI PRODUK DOMESTIK BRUTO**  
**MENURUT JENIS PENGELUARAN ATAS DASAR HARGA BERLAKU (%)**

Jenis Pengeluaran	2020	2021	2022	2023 *	2024 **				2024 **
					TW I	TW II	TW III	TW IV	
1. Pengeluaran Konsumsi Rumahtangga	57.63	54.40	51.88	53.18	54.93	54.53	53.07	53.71	54.04
2. Pengeluaran Konsumsi LNPRT	1.30	1.22	1.17	1.25	1.43	1.32	1.29	1.37	1.36
3. Pengeluaran Konsumsi Pemerintah	9.66	9.25	7.69	7.45	6.28	7.36	7.22	9.96	7.73
4. Pembentukan Modal Tetap Domestik Bruto	31.71	30.79	29.08	29.15	29.14	27.73	29.56	30.12	29.15
5. Perubahan Inventori	0.63	0.65	0.66	1.19	2.53	2.69	3.83	- 0.01	2.25
6. Ekspor Barang dan Jasa	17.33	21.42	24.50	21.75	21.48	21.38	22.46	23.36	22.18
7. Dikurangi Impor Barang dan Jasa	15.64	18.79	20.96	19.58	19.71	19.63	20.87	21.28	20.39
8. PRODUK DOMESTIK BRUTO	100.00	100.00	100.00	100.00	100.00	100.00	100.00	100.00	100.00

\* Angka sementara

\*\* Angka sangat sementara

Sumber : BPS (diolah PDSI, Setjen Kementerian Perdagangan)



**TABEL 28**  
**TRANSAKSI BERJALAN JASA (JUTA USD)**

Uraian	2020	2021	2022	2023	2024				2024 **
					TW I *	TW II *	TW III *	TW IV **	
<b>Jasa-jasa</b>	<b>-9,755.5</b>	<b>-14,598.5</b>	<b>-19,957.1</b>	<b>-17,676.1</b>	<b>-4,224.8</b>	<b>-5,079.1</b>	<b>-4,173.6</b>	<b>-5,189.9</b>	<b>-18,667.5</b>
- Ekspor	15,016.0	13,951.3	23,207.6	33,606.8	8,693.1	9,065.2	10,885.7	10,354.3	38,998.3
- Impor	-24,771.5	-28,549.8	-43,164.7	-51,282.9	-12,917.9	-14,144.3	-15,059.4	-15,544.2	-57,665.8
A. Jasa manufaktur	422.6	526.7	743.0	733.1	197.0	164.7	163.5	172.0	697.3
- Ekspor	422.6	526.7	743.0	733.1	197.0	164.7	163.5	172.0	697.3
- Impor	0.0	-	-	-	-	-	-	-	-
B. Jasa pemeliharaan dan perbaikan	56.3	43.7	-214.6	-337.3	-120.6	-103.9	-120.0	-200.0	-544.5
- Ekspor	367.9	363.6	375.8	424.2	117.5	106.8	117.6	144.1	485.9
- Impor	-311.5	-319.9	-590.4	-761.5	-238.1	-210.7	-237.7	-344.1	-1,030.4
C. Transportasi	-4,875.3	-6,289.5	-8,209.3	-8,704.5	-2,423.6	-2,138.6	-2,009.9	-2,265.1	-8,837.2
- Ekspor	2,442.0	3,283.2	4,675.8	4,315.9	1,123.4	1,197.5	1,606.6	1,561.3	5,488.8
- Impor	-7,317.2	-9,572.7	-12,885.1	-13,020.4	-3,547.0	-3,336.1	-3,616.5	-3,826.5	-14,325.9
a. Penumpang	-106.5	-18.3	-617.5	-1,354.2	-512.6	-275.2	-137.9	-222.8	-1,148.5
- Ekspor	220.5	27.1	317.6	625.3	142.7	250.7	322.1	325.4	1,040.9
- Impor	-327.0	-45.4	-935.1	-1,979.5	-655.3	-525.9	-460.0	-548.2	-2,189.4
b. Barang	-4,682.8	-6,238.8	-7,323.8	-7,364.2	-1,926.7	-1,791.7	-1,871.2	-1,965.6	-7,555.2
- Ekspor	1,645.2	2,592.5	3,434.6	2,530.7	686.2	685.5	946.1	933.0	3,250.9
- Impor	-6,328.0	-8,831.3	-10,758.4	-9,894.9	-2,612.9	-2,477.3	-2,817.4	-2,898.6	-10,806.1
c. Lainnya	-86.0	-32.3	-268.0	13.9	15.7	-71.6	-0.7	-76.8	-133.5
- Ekspor	576.2	663.7	923.6	1,159.8	294.4	261.2	338.4	302.9	1,197.0
- Impor	-662.2	-696.0	-1,191.6	-1,146.0	-278.8	-332.9	-339.1	-379.7	-1,330.5

\*) angka sementara

\*\*) angka sangat sementara

Sumber : Bank Indonesia (diolah PDSI, Setjen Kementerian Perdagangan)

**TABEL 28**  
**TRANSAKSI BERJALAN JASA (JUTA USD)**

*Lanjutan*

Uraian	2020	2021	2022	2023	2024				2024 **
					TW I *	TW II *	TW III *	TW IV **	
D. Perjalanan	1,634.3	49.0	363.0	2,317.9	1,085.4	-366.2	1,273.3	1,254.5	3,247.0
- Ekspor	3,381.9	520.7	6,781.2	14,000.9	3,632.9	3,835.0	5,163.6	4,074.2	16,705.7
- Impor	-1,747.6	-471.8	-6,418.2	-11,683.0	-2,547.5	-4,201.2	-3,890.3	-2,819.7	-13,458.7
E. Jasa konstruksi	-43.8	-49.5	-102.0	-42.8	-30.2	6.4	29.6	27.3	33.1
- Ekspor	364.2	420.2	463.6	529.9	129.4	161.3	164.2	187.0	642.0
- Impor	-408.0	-469.7	-565.6	-572.6	-159.6	-155.0	-134.6	-159.7	-608.9
F. Jasa asuransi dan dana pensiun	-857.4	-1,028.1	-1,831.3	-1,885.4	-518.2	-476.8	-533.2	-630.1	-2,158.4
- Ekspor	285.8	328.2	253.2	238.9	5.4	39.8	63.0	87.1	195.2
- Impor	-1,143.2	-1,356.3	-2,084.5	-2,124.3	-523.6	-516.6	-596.2	-717.2	-2,353.6
G. Jasa keuangan	-556.8	-433.2	-1,329.8	-1,152.5	-278.9	-449.9	-627.3	-552.9	-1,908.9
- Ekspor	522.7	759.7	873.4	1,958.4	362.8	416.8	275.0	570.2	1,624.8
- Impor	-1,079.5	-1,192.8	-2,203.2	-3,110.9	-641.7	-866.7	-902.3	-1,123.0	-3,533.7
H. Biaya penggunaan kekayaan intelektual	-1,446.5	-1,653.0	-1,850.6	-2,290.1	-868.5	-513.3	-498.2	-585.5	-2,465.5
- Ekspor	83.6	123.6	213.3	213.5	30.9	47.7	52.6	57.7	188.9
- Impor	-1,530.1	-1,776.6	-2,064.0	-2,503.5	-899.4	-561.0	-550.7	-643.3	-2,654.4
I. Jasa telekomunikasi, komputer, dan informasi	-2,124.2	-3,063.9	-3,330.2	-2,706.6	-330.8	-426.8	-546.6	-462.4	-1,766.5
- Ekspor	1,275.8	1,717.9	2,372.4	2,773.7	915.0	956.6	890.1	982.4	3,744.1
- Impor	-3,400.0	-4,781.8	-5,702.6	-5,480.3	-1,245.7	-1,383.4	-1,436.7	-1,444.8	-5,510.6

\*) angka sementara

\*\*) angka sangat sementara

Sumber : Bank Indonesia (diolah PDSI, Setjen Kementerian Perdagangan)



**TABEL 28**  
**TRANSAKSI BERJALAN JASA (JUTA USD)**

*Lanjutan*

Uraian	2020	2021	2022	2023	2024				2024 **
					TW I *	TW II *	TW III *	TW IV **	
J. Jasa bisnis lainnya	-2,601.8	-3,114.9	-4,570.3	-3,936.8	-1,002.9	-822.8	-1,387.5	-1,990.8	-5,204.0
- Ekspor	5,105.2	5,350.0	5,929.5	7,864.4	2,062.3	2,029.2	2,248.8	2,401.3	8,741.6
- Impor	-7,706.9	-8,464.9	-10,499.7	-11,801.1	-3,065.2	-2,852.0	-3,636.3	-4,392.2	-13,945.6
K. Jasa personal, kultural, dan rekreasi	45.0	12.8	59.3	49.4	9.2	7.1	21.2	16.6	54.0
- Ekspor	115.8	106.0	156.9	212.2	43.8	49.5	60.4	64.3	218.0
- Impor	-70.8	-93.2	-97.7	-162.8	-34.6	-42.4	-39.3	-47.7	-164.0
L. Jasa pemerintah	591.9	401.3	315.7	279.4	57.2	40.9	61.4	26.6	186.1
- Ekspor	648.6	451.4	369.5	341.9	72.7	60.3	80.4	52.7	266.1
- Impor	-56.7	-50.1	-53.8	-62.5	-15.5	-19.4	-19.0	-26.1	-80.0
<b>Memorandum:</b>									
Jumlah pelawat (ribuan orang)									
- Ke dalam negeri	4,065.4	1,557.9	5,889.0	11,677.8	3,031.8	3,410.4	3,930.0	3,530.3	13,902.4
- Ke luar negeri	2,969.4	1,710.7	3,640.6	7,518.9	2,188.0	2,321.2	2,145.8	2,291.8	8,946.8

\*) angka sementara

\*\*) angka sangat sementara

Sumber : Bank Indonesia (diolah PDSI, Setjen Kementerian Perdagangan)

**TABEL 29**  
**NILAI TUKAR BEBERAPA MATA UANG ASING TERHADAP RUPIAH**

TAHUN/BULAN	MATA UANG									
	AUD	CAD	CHF	EUR	GBP	HKD	JPY/ 100 YEN	MYR	SGD	USD
<b>2023</b>										
Februari	10,266	11,235	16,227	16,120	18,275	1,947	11,224	3,411	11,315	15,274
Maret	10,108	11,124	16,422	16,345	18,603	1,919	11,371	3,407	11,342	15,062
April	9,765	10,818	16,533	16,298	18,380	1,879	11,024	3,307	11,046	14,751
Mei	9,781	11,020	16,513	16,003	18,499	1,911	10,673	3,245	11,053	14,969
Juni	10,030	11,422	16,787	16,374	19,142	1,919	10,492	3,213	11,102	15,026
Juli	9,990	11,386	17,270	16,520	19,273	1,934	10,791	3,311	11,307	15,083
Agustus	9,852	11,238	17,316	16,544	19,256	1,942	10,410	3,281	11,265	15,239
September	9,906	11,484	16,942	16,404	18,861	1,985	10,420	3,300	11,334	15,526
Oktober	10,116	11,485	17,608	16,790	19,254	2,035	10,645	3,341	11,636	15,916
November	10,202	11,342	17,529	16,898	19,542	1,973	10,442	3,306	11,554	15,384
Desember	10,565	11,689	18,374	17,140	19,760	1,973	10,955	3,342	11,712	15,416
<b>2024</b>										
Januari	10,447	11,782	18,346	17,106	20,057	2,021	10,723	3,341	11,796	15,796
Februari	10,200	11,563	17,790	16,965	19,840	2,003	10,396	3,291	11,647	15,673
Maret	10,346	11,660	17,508	17,161	20,022	2,026	10,451	3,351	11,766	15,853
April	10,667	11,900	17,828	17,422	20,366	2,076	10,445	3,404	11,949	16,249
Mei	10,742	11,847	17,860	17,570	20,656	2,079	10,353	3,453	12,023	16,253
Juni	10,940	11,997	18,299	17,554	20,746	2,103	10,228	3,479	12,096	16,421
Juli	10,692	11,785	18,411	17,655	20,972	2,089	10,540	3,533	12,144	16,320
Agustus	10,489	11,447	18,295	17,129	20,357	1,976	10,649	3,564	11,838	15,409
September	10,417	11,222	17,900	16,852	20,237	1,946	10,566	3,675	11,788	15,138
Oktober	10,319	11,303	18,137	17,021	20,465	2,025	10,260	3,587	11,878	15,732
November	10,283	11,310	17,945	16,719	20,068	2,039	10,453	3,567	11,806	15,864
Desember	10,082	11,225	17,921	16,851	20,333	2,082	10,236	3,616	11,919	16,162
<b>2025</b>										
Januari	10,117	11,276	17,939	16,947	20,246	2,087	10,524	3,701	12,046	16,259

Sumber : BI (diolah PDSI, Setjen Kementerian Perdagangan)



**TABEL 30**  
**PERKEMBANGAN REALISASI INVESTASI, 2017 - 2024**

TAHUN/YEAR	PMDN (Miliar Rupiah)	PMA (Juta USD)
2017	262,351	32,240
2018	328,605	29,308
2019	386,498	48,089
2020	413,536	28,666
2021	447,064	31,093
2022	552,769	45,605
2023	674,923	50,268
2024 (TW I)	197,109	13,629
2024 (TW II)	211,088	14,488
2024 (TW III)	198,831	15,510
2024 (TW IV)	206,989	16,387
2024	814,018	60,014

---

Sumber : BKPM (diolah PDSI, Setjen Kementerian Perdagangan)

**TABEL 31**  
**REALISASI INVESTASI PMA MENURUT SEKTOR (JUTA USD)**

SEKTOR	2020	2021	2022	2023	2024				2024
					TW I	TW II	TW III	TW IV	
<b>I SEKTOR PRIMER</b>	<b>3,280.1</b>	<b>4,826.2</b>	<b>7,064.8</b>	<b>6,782.4</b>	<b>1,811.4</b>	<b>1,468.9</b>	<b>2,093.0</b>	<b>1,945.7</b>	<b>7,319.0</b>
1 Kehutanan	42.6	41.4	98.8	96.0	50.9	11.4	17.6	5.6	85.5
2 Perikanan	48.2	17.1	31.6	25.7	49.4	3.2	114.2	51.2	218.0
3 Pertambangan	2,005.1	3,817.0	5,145.0	4,715.0	1,405.0	894.4	1,560.4	1,328.7	5,188.4
4 Tanaman Pangan, Perkebunan, dan Peternakan	1,184.2	950.7	1,789.4	1,945.6	306.2	560.0	400.9	560.1	1,827.2
<b>II SEKTOR SEKUNDER</b>	<b>13,202.4</b>	<b>15,803.7</b>	<b>24,679.4</b>	<b>28,689.7</b>	<b>7,503.8</b>	<b>8,644.5</b>	<b>8,405.3</b>	<b>10,577.7</b>	<b>35,131.3</b>
5 Industri Mesin, Elektronik, Instrumen Kedokteran, Peralatan Listrik, Presisi, Optik dan Jam	601.3	679.4	788.8	1,478.4	522.6	610.3	559.6	396.8	2,089.3
6 Industri Barang dari Kulit dan Alas Kaki	214.0	485.5	630.4	782.5	143.6	193.5	330.7	235.8	903.6
7 Industri Karet dan Plastik	291.4	262.2	362.7	575.8	183.2	241.1	251.6	251.0	926.9
8 Industri Kayu	84.7	68.1	243.2	157.8	23.7	21.3	24.4	74.2	143.6
9 Industri Kendaraan Bermotor dan Alat Transportasi Lain	942.0	1,502.0	1,522.8	2,046.2	670.5	384.0	418.2	1,030.3	2,503.1
10 Industri Kertas dan Percetakan	942.8	952.5	1,630.1	3,430.8	983.8	833.2	833.1	2,127.0	4,777.1
11 Industri Kimia Dan Farmasi	1,742.5	1,656.5	4,505.5	4,805.2	1,076.4	848.0	1,301.0	900.6	4,126.1
12 Industri Lainnya	294.1	246.3	415.0	382.5	123.2	154.7	114.2	160.2	552.3
13 Industri Logam Dasar, Barang Logam, Bukan Mesin dan Peralatannya	5,969.2	6,974.4	10,960.6	11,787.2	2,751.4	4,394.5	3,039.7	3,371.3	13,556.9
14 Industri Makanan	1,592.1	2,337.4	2,424.6	2,262.6	679.6	595.2	921.4	1,266.4	3,462.5
15 Industri Mineral Non Logam	248.3	327.1	537.3	523.4	151.5	162.5	363.1	464.9	1,142.0
16 Industri Tekstil	279.8	312.2	658.3	457.5	194.3	206.1	248.3	299.1	947.9

Sumber : BKPM (diolah PDSI, Setjen Kementerian Perdagangan)

**TABEL 31**  
**REALISASI INVESTASI PMA MENURUT SEKTOR (JUTA USD)**

*Lanjutan*

SEKTOR	2020	2021	2022	2023	2024				2024
					TW I	TW II	TW III	TW IV	
<b>III SEKTOR TERSIER</b>	<b>12,183.8</b>	<b>10,463.2</b>	<b>13,860.7</b>	<b>14,795.4</b>	<b>4,313.9</b>	<b>4,374.7</b>	<b>5,011.4</b>	<b>3,863.8</b>	<b>17,563.8</b>
17 Hotel dan Restoran	441.1	432.2	498.0	811.1	367.5	137.0	288.5	151.1	944.2
18 Jasa Lainnya	733.3	1,189.7	1,558.4	1,826.5	775.7	1,010.3	717.5	1,128.8	3,632.3
19 Konstruksi	189.5	93.4	165.3	281.8	182.1	282.7	184.5	118.1	767.4
20 Listrik, Gas dan Air	4,613.9	2,938.6	3,762.7	2,742.1	525.4	871.4	444.5	627.8	2,469.1
21 Perdagangan dan Reparasi	434.1	463.8	736.7	943.8	334.7	493.5	771.3	407.7	2,007.1
22 Perumahan, Kawasan Industri dan Perkantoran	2,191.4	2,186.3	3,014.6	2,574.5	946.4	805.8	584.2	753.0	3,089.5
23 Transportasi, Gudang dan Telekomunikasi	3,580.4	3,159.2	4,125.1	5,615.5	1,182.1	773.9	2,020.9	677.3	4,654.2
<b>TOTAL</b>	<b>28,666.3</b>	<b>31,093.1</b>	<b>45,605.0</b>	<b>50,267.5</b>	<b>13,629.1</b>	<b>14,488.1</b>	<b>15,509.7</b>	<b>16,387.1</b>	<b>60,014.0</b>

Sumber : BKPM (diolah PDSI, Setjen Kementerian Perdagangan)

**TABEL 32**  
**REALISASI INVESTASI PMDN MENURUT SEKTOR (MILIAR RUPIAH)**

SEKTOR	2020	2021	2022	2023	2024				2024
					TW I	TW II	TW III	TW IV	
<b>I SEKTOR PRIMER</b>	<b>47,580.0</b>	<b>62,766.6</b>	<b>111,217.3</b>	<b>155,140.2</b>	<b>44,021.5</b>	<b>56,902.9</b>	<b>40,369.1</b>	<b>46,346.2</b>	<b>187,639.7</b>
1 Kehutanan	1,163.6	6,862.7	8,603.1	23,032.5	11,243.8	16,347.1	3,018.5	2,854.4	33,463.7
2 Perikanan	564.9	1,012.2	1,214.0	2,506.5	496.2	428.9	405.6	485.0	1,815.7
3 Pertambangan	13,755.1	25,517.1	62,521.6	86,689.2	21,226.6	32,165.9	21,237.1	32,229.0	106,858.7
4 Tanaman Pangan, Perkebunan, dan Peternakan	32,096.5	29,374.6	38,878.5	42,912.0	11,054.9	7,961.0	15,707.9	10,777.7	45,501.6
<b>II SEKTOR SEKUNDER</b>	<b>82,817.7</b>	<b>94,698.5</b>	<b>143,564.4</b>	<b>171,657.3</b>	<b>48,605.1</b>	<b>46,219.0</b>	<b>52,589.5</b>	<b>46,879.6</b>	<b>194,293.2</b>
5 Industri Mesin, Elektronik, Instrumen Kedokteran, Peralatan Listrik, Presisi, Optik dan Jam	1,156.0	535.0	3,693.2	4,263.3	1,004.8	1,436.6	1,082.6	1,409.7	4,933.7
6 Industri Barang dari Kulit dan Alas Kaki	394.8	700.4	483.5	1,641.5	140.3	466.6	472.7	564.2	1,643.8
7 Industri Karet dan Plastik	4,428.7	7,803.0	7,369.8	9,256.1	2,340.3	1,609.7	1,965.1	2,777.5	8,692.6
8 Industri Kayu	1,263.4	1,143.7	3,587.9	4,610.7	2,263.4	862.8	945.9	640.7	4,712.8
9 Industri Kendaraan Bermotor dan Alat Transportasi Lain	2,556.5	1,459.3	2,425.2	6,172.7	571.9	3,077.3	2,131.6	2,409.1	8,189.9
10 Industri Kertas dan Percetakan	3,745.9	7,833.5	9,508.2	9,295.0	3,859.3	1,455.3	1,517.7	2,170.5	9,002.8
11 Industri Kimia Dan Farmasi	22,526.1	23,363.7	28,905.3	33,869.9	7,505.4	9,273.0	12,091.6	7,045.7	35,915.7
12 Industri Lainnya	2,051.0	1,192.0	6,721.3	6,113.8	1,453.4	1,268.5	1,171.5	1,016.5	4,909.9
13 Industri Logam Dasar, Barang Logam, Bukan Mesin dan Peralatannya	8,857.6	15,655.8	13,950.5	25,886.2	6,862.4	8,122.5	10,273.7	9,829.0	35,087.6
14 Industri Makanan	27,872.7	26,517.5	54,937.0	54,827.9	18,835.6	14,141.5	17,483.6	15,480.6	65,941.3
15 Industri Mineral Non Logam	5,861.9	6,522.1	6,367.9	7,770.4	2,054.8	2,728.1	1,451.8	1,810.8	8,045.4
16 Industri Tekstil	2,103.2	1,972.4	5,614.7	7,949.8	1,713.6	1,777.2	2,001.8	1,725.1	7,217.6

Sumber : BKPM (diolah PDSI, Setjen Kementerian Perdagangan)

**TABEL 32**  
**REALISASI INVESTASI PMDN MENURUT SEKTOR (MILIAR RUPIAH)**

*Lanjutan*

SEKTOR	2020	2021	2022	2023	2024				2024
					TW I	TW II	TW III	TW IV	
<b>III SEKTOR TERSIER</b>	<b>283,137.8</b>	<b>289,598.5</b>	<b>297,987.3</b>	<b>348,125.9</b>	<b>104,482.8</b>	<b>107,966.2</b>	<b>105,872.6</b>	<b>113,763.2</b>	<b>432,084.8</b>
17 Hotel dan Restoran	10,203.1	17,819.3	21,579.1	23,362.9	6,172.5	5,403.4	5,394.6	7,167.2	24,137.7
18 Jasa Lainnya	14,242.7	24,310.4	38,096.7	52,048.2	17,257.3	15,488.1	16,307.7	17,283.9	66,337.0
19 Konstruksi	68,289.3	39,569.4	33,846.5	32,813.4	5,296.8	7,511.7	9,937.4	10,652.9	33,398.8
20 Listrik, Gas dan Air	35,518.8	38,727.7	32,107.5	37,584.9	13,871.3	9,986.4	11,829.9	10,624.3	46,311.8
21 Perdagangan dan Reparasi	16,748.4	22,432.4	31,051.3	48,557.8	16,473.7	18,490.0	14,800.4	15,535.5	65,299.5
22 Perumahan, Kawasan Industri dan Perkantoran	44,852.8	85,497.8	66,167.8	77,099.2	15,192.9	21,438.7	19,877.8	20,008.0	76,517.4
23 Transportasi, Gudang dan Telekomunikasi	93,282.8	61,241.5	75,138.4	76,659.4	30,218.4	29,648.0	27,724.8	32,491.4	120,082.6
<b>TOTAL</b>	<b>413,535.5</b>	<b>447,063.6</b>	<b>552,769.0</b>	<b>674,923.4</b>	<b>197,109.4</b>	<b>211,088.2</b>	<b>198,831.2</b>	<b>206,989.0</b>	<b>814,017.7</b>

Sumber : BKPM (diolah PDSI, Setjen Kementerian Perdagangan)



**TABEL 33**  
**REALISASI INVESTASI PMA MENURUT NEGARA (RIBU USD)**

NEGARA	2020	2021	2022	2023	2024				2024
					TW I	TW II	TW III	TW IV	
<b>I Asia</b>	<b>24,259,387.7</b>	<b>23,314,849.8</b>	<b>36,827,215.7</b>	<b>41,260,888.2</b>	<b>10,614,537.1</b>	<b>11,734,310.2</b>	<b>12,284,848.1</b>	<b>13,488,071.4</b>	<b>48,121,766.8</b>
<b>ASEAN</b>									
Singapura / Singapore	9,779,105.6	9,390,063.4	13,281,113.3	15,355,234.6	4,241,955.5	4,617,348.1	5,496,153.2	5,719,783.2	20,075,240.0
Malaysia / Malaysia	1,045,271.0	1,364,326.2	3,343,265.7	4,060,169.5	852,557.9	877,550.3	992,117.1	1,521,816.7	4,244,042.0
Thailand / Thailand	112,105.1	450,289.1	209,285.6	185,857.9	141,512.2	83,037.3	61,405.5	103,735.7	389,690.7
Philipina / The Philippines	159.5	70,023.1	14,121.3	46,736.3	4,300.9	17,096.5	8,547.3	6,304.5	36,249.2
Brunei Darussalam / Brunei Darrussalam	0.3	0.0	0.9	204.4	185.2	47.0	21.1	693.6	946.9
Myanmar / Myanmar	0.0	0.0	0.0	3.5	23.5	3.3	0.0	4.0	30.8
Kamboja / Cambodia	0.0	0.0	0.0	0.0	0.0	0.0	0.0	0.0	0.0
Vietnam / Vietnam	39.1	0.0	23.8	2,098.9	500.7	7,181.5	34,122.7	22,050.8	63,855.7
Jepang / Japan	2,588,016.1	2,263,229.2	3,562,794.0	4,639,450.4	976,517.7	817,044.6	726,907.4	943,444.7	3,463,914.4
R.R. Tiongkok / People's Republic of China	4,842,405.8	3,160,380.1	8,226,035.1	7,438,379.1	1,874,770.2	2,043,236.6	1,861,193.1	2,327,713.3	8,106,913.2
Korea Selatan / South Korea	1,841,946.3	1,640,156.4	2,297,835.1	2,543,599.7	509,314.5	1,258,866.7	660,431.9	559,123.2	2,987,736.3
Hongkong, RRT / Hong Kong (SAR)	3,535,896.6	4,609,341.9	5,514,193.2	6,504,785.5	1,897,709.2	1,914,378.2	2,243,497.6	2,160,890.4	8,216,475.4
Taiwan / Taiwan	454,344.1	316,854.7	236,735.6	190,114.3	38,110.5	59,705.7	145,921.6	101,096.1	344,833.9
India / India	57,625.9	49,575.7	127,596.9	275,380.6	68,187.4	33,944.0	51,826.3	19,135.3	173,093.0
Pakistan / Pakistan	177.7	71.5	5,891.2	5,003.7	5,304.9	2,251.9	927.3	1,025.3	9,509.4
Negara Lainnya	2,294.6	538.5	8,324.0	13,869.8	3,586.8	2,618.5	1,776.0	1,254.6	9,235.9
<b>II Timur Tengah</b>	<b>37,995.7</b>	<b>38,596.5</b>	<b>32,582.8</b>	<b>102,303.7</b>	<b>9,282.2</b>	<b>13,370.1</b>	<b>35,354.2</b>	<b>18,754.7</b>	<b>76,761.2</b>
Uni Emirat Arab / United Arab Emirates	21,577.5	16,149.2	22,883.0	68,858.1	4,126.9	7,560.5	11,150.7	9,897.1	32,735.2
Iran / Iran	61.6	48.8	228.1	932.6	267.5	498.2	92.2	804.1	1,662.0
Saudi Arabia / Saudi Arabia	5,745.0	3,639.7	1,743.1	7,148.2	586.0	507.5	1,590.3	491.6	3,175.4
Yaman / Yemen	1,865.0	356.4	3,309.6	17,137.7	2,720.5	2,846.1	11,187.2	1,931.1	18,684.9
Suriah / Syria	0.0	918.0	1,956.2	1,909.2	63.3	86.4	1,157.0	105.5	1,412.2
Yordania / Jordan	1,024.0	312.8	602.8	2,552.8	243.8	949.8	985.3	4,425.7	6,604.6
Irak / Irak	10.0	0.0	383.3	451.0	750.4	188.4	475.0	21.4	1,435.2
Bahrain / Bahrain	0.0	0.0	0.0	267.8	0.0	0.0	0.0	0.0	0.0
Kuwait / Kuwait	83.2	576.4	1,018.5	480.5	50.6	82.2	154.3	738.4	1,025.5
Lebanon / Lebanon	693.8	345.2	170.4	1,197.9	268.0	538.2	633.6	189.2	1,629.0
Qatar / Qatar	6,935.6	16,250.0	287.8	1,367.9	205.2	112.8	7,928.6	150.6	8,397.2

Sumber : BKPM (diolah PDSI, Setjen Kementerian Perdagangan)

**TABEL 33**  
**REALISASI INVESTASI PMA MENURUT NEGARA (RIBU USD)**

*Lanjutan*

NEGARA	2020	2021	2022	2023	2024				2024
					TW I	TW II	TW III	TW IV	
<b>III Eropa</b>	<b>2,210,058.1</b>	<b>3,427,613.4</b>	<b>2,868,998.4</b>	<b>2,895,930.3</b>	<b>981,868.6</b>	<b>1,087,875.9</b>	<b>1,200,151.1</b>	<b>1,376,276.4</b>	<b>4,646,172.0</b>
<b>UNI EROPA</b>									
Belanda / Netherlands	1,422,375.4	1,761,621.8	1,220,216.3	1,258,314.3	333,209.4	482,365.8	320,269.2	841,237.2	1,977,081.6
Inggris / United Kingdom	192,752.4	322,949.1	628,275.8	386,653.7	127,127.3	178,395.1	305,937.9	133,929.7	745,390.0
Perancis / France	25,111.7	145,763.8	252,867.9	302,819.9	113,941.0	66,205.4	89,482.5	58,450.2	328,079.1
Jerman / Germany	143,614.0	182,319.0	195,494.8	157,766.5	146,542.9	52,781.4	91,241.2	52,784.0	343,349.5
Belgia / Belgium	27,041.0	55,514.0	73,163.3	98,921.7	17,767.8	100,281.6	23,820.8	24,668.8	166,539.0
Luxembourg / Luxembourg	209,184.7	144,551.9	64,466.7	151,614.5	14,051.3	38,362.5	98,501.5	15,236.7	166,152.0
Italia / Italy	12,681.1	37,589.1	26,872.2	37,512.2	15,355.2	21,729.4	21,689.7	11,734.2	70,508.5
Polandia / Poland	1,091.5	993.0	2,556.6	2,916.1	2,708.9	1,494.7	3,216.9	1,918.3	9,338.8
Denmark / Denmark	2,505.0	14,242.7	12,696.3	30,554.4	4,660.7	30,651.1	4,921.4	3,356.3	43,589.5
Swedia / Sweden	5,004.9	9,221.9	59,379.2	50,413.3	52,424.8	14,172.8	106,055.6	11,736.3	184,389.5
Malta /	1,759.1	13,031.0	2,010.1	903.1	379.3	109.0	131.9	102.7	722.9
Siprus / Cyprus	426.4	254.0	1,407.3	14,085.3	6,629.6	1,705.5	1,643.0	433.9	10,412.0
Spanyol / Spain	7,584.4	6,776.5	17,290.5	24,479.2	12,409.2	13,309.2	16,794.5	8,617.1	51,130.0
Irlandia / Ireland	15,411.5	31,784.9	1,452.4	22,367.8	4,856.6	9,203.8	990.5	10,905.2	25,956.1
Austria / Austria	1,221.4	63,348.5	67,399.4	102,207.7	6,168.0	2,473.1	8,798.0	35,816.9	53,256.0
Ceko / Czech	754.5	1,036.8	3,234.2	3,563.8	2,879.2	2,642.8	2,895.3	1,982.3	10,399.6
Bulgaria / Bulgaria	176.4	154.5	1,001.0	2,905.0	241.8	126.7	172.6	269.8	810.9
Lithuania /	525.0	442.6	727.6	2,808.9	1,997.5	2,267.8	3,934.3	4,234.4	12,434.0
Slovenia / Slovenia	198.5	55.9	3,713.1	2,463.9	720.1	917.9	54.7	634.0	2,326.7
Rumania / Rumania	0.0	57.4	946.9	4,441.5	1,552.1	2,843.8	2,606.4	690.7	7,693.0
Latvia /	0.0	4.8	4.3	2,204.3	816.1	2,375.6	1,648.9	941.6	5,782.2
Hungaria / Hungary	1,560.3	1,962.9	84,480.9	47,023.6	2,688.8	28,379.8	2,487.4	3,761.8	37,317.8
Slovakia / Slovakia	30.6	687.9	1,301.8	2,938.8	2,126.7	2,490.6	2,638.8	3,815.4	11,071.5
Yunani / Greece	215.2	1,324.7	157.3	678.4	68.9	85.8	107.6	104.6	366.9
Finlandia / Finland	3.8	4,983.6	2,691.8	1,538.7	1,026.4	391.4	20,360.0	464.5	22,242.3
Estonia /	7.0	0.0	313.6	635.0	28.4	665.7	662.2	4,467.7	5,824.0
Kroasia /	0.0	0.0	0.1	63.0	106.3	0.0	1.3	9.3	116.9
Portugal / Portugal	251.4	1,653.4	1,733.6	2,139.0	2,359.1	547.1	2,226.9	2,817.9	7,951.0
Negara Lainnya	138,570.9	625,287.7	143,143.4	180,996.7	107,025.2	30,900.5	66,860.1	141,154.9	345,940.7

Sumber : BKPM (diolah PDSI, Setjen Kementerian Perdagangan)

**TABEL 33**  
**REALISASI INVESTASI PMA MENURUT NEGARA (RIBU USD)**

*Lanjutan*

NEGARA	2020	2021	2022	2023	2024				2024
					TW I	TW II	TW III	TW IV	
<b>IV Eropa Timur</b>	<b>7,000.0</b>	<b>25,183.0</b>	<b>32,010.4</b>	<b>125,601.7</b>	<b>68,777.7</b>	<b>46,018.6</b>	<b>122,160.7</b>	<b>62,028.5</b>	<b>298,985.5</b>
Rusia / Russia	4,603.7	23,207.8	30,567.8	114,071.4	62,339.1	35,083.9	113,198.9	52,171.0	262,792.9
Ukraina / Ukraine	2,230.5	1,602.7	1,223.3	8,999.2	5,038.8	10,124.3	8,354.9	8,987.1	32,505.1
Serbia / Serbia	156.6	367.0	181.7	1,684.8	1,012.0	332.7	240.7	309.9	1,895.3
Azerbaijan /	0.0	5.5	0.0	846.3	387.8	440.4	366.2	535.2	1,729.6
Gibraltar / Gibraltar	9.2	0.0	37.6	0.0	0.0	37.3	0.0	25.3	62.6
Yugoslavia / Yugoslavia	0.0	0.0	0.0	0.0	0.0	0.0	0.0	0.0	0.0
<b>V Afrika</b>	<b>180,150.2</b>	<b>161,627.4</b>	<b>358,032.6</b>	<b>533,644.8</b>	<b>46,707.4</b>	<b>100,764.2</b>	<b>79,986.9</b>	<b>38,087.0</b>	<b>265,545.5</b>
Mauritius / Mauritius	112,320.8	106,483.3	277,439.3	235,977.7	19,260.3	15,032.3	43,933.0	3,735.6	81,961.2
Seychelles / Seychelles	67,234.8	52,224.2	76,321.9	272,304.6	24,687.6	84,308.1	27,876.4	29,851.7	166,723.8
Mauritania / Mauritania	0.0	481.7	189.3	0.0	0.0	0.0	853.7	0.0	853.7
Afrika Selatan / South Africa	78.3	1,459.0	451.5	10,602.7	1,531.2	634.5	1,675.2	2,260.6	6,101.5
Guinea / Guinea	0.0	0.0	0.0	31.7	12.4	23.0	142.2	183.8	361.4
Negara Lainnya	516.3	979.2	3,630.6	14,728.1	1,215.9	766.3	5,506.4	2,055.3	9,543.9
<b>VI Amerika</b>	<b>1,566,040.8</b>	<b>3,880,061.8</b>	<b>4,810,492.0</b>	<b>4,658,697.7</b>	<b>1,633,867.3</b>	<b>1,341,470.1</b>	<b>1,371,869.2</b>	<b>1,172,822.7</b>	<b>5,520,029.3</b>
Amerika Serikat / United States of America	749,730.9	2,537,218.5	3,026,234.0	3,283,112.8	1,087,955.9	894,852.5	839,265.2	874,699.5	3,696,773.1
Kepulauan Virgin Inggris / British Virgin Islands	334,339.1	345,193.0	423,312.1	652,146.0	166,631.0	228,056.6	291,166.9	87,084.4	772,938.9
Brasil / Brazil	682.5	282.1	8,803.0	6,977.1	1,063.0	4,527.6	2,173.7	1,786.4	9,550.7
Kepulauan Cayman / Cayman Island	182,898.6	115,283.1	143,765.3	83,787.2	79,736.6	61,761.2	40,178.8	35,101.0	216,777.6
Kanada / Canada	175,287.0	182,090.7	250,428.2	357,785.7	95,484.0	102,686.8	159,270.3	135,299.9	492,741.0
Negara Lainnya	123,102.7	699,994.4	957,949.4	274,888.9	202,996.8	49,585.4	39,814.3	38,851.5	331,248.0
<b>VII Australia</b>	<b>389,730.4</b>	<b>219,450.6</b>	<b>622,078.4</b>	<b>635,510.5</b>	<b>258,532.9</b>	<b>153,929.3</b>	<b>389,080.1</b>	<b>210,861.7</b>	<b>1,012,404.0</b>
Australia / Australia	348,553.3	195,195.5	524,408.5	545,190.9	172,256.9	112,616.8	296,992.8	157,183.7	739,050.2
Selandia Baru / New Zealand	13,387.9	8,181.6	3,700.1	11,945.4	4,534.8	2,964.2	7,467.3	11,022.6	25,988.9
Kepulauan Marshall / Marshall Islands	19,578.7	7,427.6	1,154.8	12,970.1	3,915.8	7,250.0	5,055.9	11,196.8	27,418.5
Samoa Barat / Western Samoa	7,083.5	7,896.2	73,423.9	62,855.9	76,712.6	31,091.0	79,331.7	31,441.6	218,576.9
Kepulauan Cook / Cook Islands	1,127.0	749.7	19,391.1	2,543.7	1,104.0	7.3	216.1	17.0	1,344.4
Fiji /	0.0	0.0	0.0	0.0	0.0	0.0	0.0	0.0	0.0
Papua Nugini /	0.0	0.0	0.0	0.7	0.0	0.0	16.3	0.0	16.3
Vanuatu / Vanuatu	0.0	0.0	0.0	3.8	8.8	0.0	0.0	0.0	8.8

Sumber : BKPM (diolah PDSI, Setjen Kementerian Perdagangan)

**TABEL 34**  
**REALISASI INVESTASI PMDN MENURUT LOKASI/PROVINSI (MILIAR RUPIAH)**

PROVINSI	2020	2021	2022	2023	2024				2024
					TW I	TW II	TW III	TW IV	
<b>Bali dan Nusa Tenggara</b>	<b>15,043.6</b>	<b>19,188.3</b>	<b>20,492.9</b>	<b>41,124.2</b>	<b>11,863.7</b>	<b>18,124.8</b>	<b>8,850.5</b>	<b>19,483.9</b>	<b>58,322.9</b>
Bali	5,432.7	6,355.2	6,002.1	6,950.8	4,985.2	2,359.4	1,810.8	3,157.0	12,312.3
Nusa Tenggara Barat	6,582.4	9,090.5	11,031.5	30,766.2	6,349.0	15,248.5	6,383.2	15,404.4	43,385.0
Nusa Tenggara Timur	3,028.5	3,742.6	3,459.3	3,407.2	529.5	516.9	656.6	922.6	2,625.5
<b>Sumatera</b>	<b>111,623.2</b>	<b>106,924.5</b>	<b>129,136.7</b>	<b>149,392.7</b>	<b>48,875.9</b>	<b>49,788.3</b>	<b>45,486.1</b>	<b>43,266.6</b>	<b>187,416.9</b>
Sumatera Utara	18,189.5	18,484.5	22,789.2	21,574.0	6,368.8	4,197.8	6,709.6	5,169.4	22,445.7
Riau	34,117.8	24,997.8	43,062.0	48,243.3	18,553.7	21,792.1	12,340.2	8,411.5	61,097.6
Lampung	7,120.5	10,513.2	5,809.2	7,625.8	1,992.0	2,397.5	1,052.9	1,775.7	7,218.0
Kepulauan Riau	14,249.0	9,768.7	4,817.4	8,856.6	2,054.8	2,200.3	3,173.0	2,589.2	10,017.4
Sumatera Selatan	15,824.5	16,266.9	23,526.0	25,602.4	10,310.6	7,818.5	8,454.7	10,087.6	36,671.4
Bengkulu	5,399.2	4,923.5	6,957.3	7,218.7	1,124.1	1,629.4	1,045.5	4,183.4	7,982.5
Kepulauan Bangka Belitung	1,863.8	3,677.4	6,309.0	7,961.4	3,059.2	4,162.6	4,598.6	3,904.4	15,724.8
Jambi	3,511.7	6,204.2	8,882.7	8,939.0	1,754.1	2,136.7	3,668.5	2,426.9	9,986.2
Sumatera Barat	3,106.2	4,183.7	2,559.8	4,488.2	1,535.1	1,175.6	2,455.0	2,790.6	7,956.3
Aceh	8,241.1	7,904.7	4,424.2	8,883.3	2,123.4	2,277.8	1,988.0	1,928.0	8,317.0
<b>Jawa</b>	<b>214,451.0</b>	<b>227,270.9</b>	<b>293,939.0</b>	<b>334,126.7</b>	<b>99,202.5</b>	<b>106,108.7</b>	<b>102,579.1</b>	<b>99,008.9</b>	<b>406,899.2</b>
Daerah Khusus Ibukota Jakarta	42,954.7	54,708.2	89,223.6	95,202.1	35,280.8	34,053.8	30,582.0	28,485.6	128,402.1
Jawa Barat	51,400.5	59,948.5	80,808.3	88,012.9	23,569.0	25,612.9	23,967.3	28,402.9	101,552.1
Jawa Tengah	30,606.1	31,311.2	24,992.3	32,987.2	9,313.5	8,811.0	8,017.0	7,157.2	33,298.7
Jawa Timur	55,660.6	52,552.2	65,355.9	74,937.4	20,069.0	24,062.9	25,807.3	22,470.8	92,410.1
Banten	31,145.7	25,989.5	31,283.9	37,971.7	10,216.9	12,745.9	12,454.3	12,188.7	47,605.8
Daerah Istimewa Yogyakarta	2,683.4	2,761.3	2,275.0	5,015.5	753.3	822.2	1,751.1	303.7	3,630.2

Sumber : BKPM (diolah PDSI, Setjen Kementerian Perdagangan)

**TABEL 34**  
**REALISASI INVESTASI PMDN MENURUT LOKASI/PROVINSI (MILIAR RUPIAH)**

*Lanjutan*

PROVINSI	2020	2021	2022	2023	2024				2024
					TW I	TW II	TW III	TW IV	
<b>Kalimantan</b>	<b>45,422.0</b>	<b>62,227.0</b>	<b>75,372.2</b>	<b>98,951.6</b>	<b>26,868.9</b>	<b>26,383.9</b>	<b>29,993.3</b>	<b>30,982.1</b>	<b>114,228.1</b>
Kalimantan Timur	25,934.0	30,297.4	39,595.6	52,171.7	11,926.5	12,475.3	14,267.2	16,409.9	55,078.9
Kalimantan Barat	9,256.5	10,773.4	9,382.9	14,892.0	3,651.4	3,397.7	3,699.5	4,667.6	15,416.1
Kalimantan Selatan	4,286.3	11,003.9	12,310.4	14,909.4	5,401.9	3,921.3	2,861.5	4,394.6	16,579.3
Kalimantan Utara	2,235.2	3,792.5	7,526.4	8,199.1	3,008.5	3,721.7	3,168.5	2,025.8	11,924.5
Kalimantan Tengah	3,710.0	6,359.8	6,556.8	8,779.5	2,880.6	2,867.8	5,996.6	3,484.2	15,229.3
<b>Sulawesi</b>	<b>21,211.2</b>	<b>24,301.5</b>	<b>26,351.5</b>	<b>37,644.9</b>	<b>6,702.2</b>	<b>7,625.4</b>	<b>7,978.9</b>	<b>8,896.5</b>	<b>31,203.0</b>
Sulawesi Barat	252.9	395.3	1,313.3	2,011.1	1,121.9	639.9	469.6	661.5	2,893.0
Sulawesi Selatan	9,142.0	12,075.4	7,528.0	11,468.3	1,757.2	1,954.0	2,461.5	2,239.3	8,412.0
Sulawesi Tengah	5,261.3	3,012.3	3,758.6	4,772.5	887.1	1,069.9	1,111.9	1,524.1	4,593.0
Sulawesi Utara	3,005.6	3,480.0	5,042.1	7,698.2	1,195.9	1,766.3	925.8	1,895.9	5,783.9
Gorontalo	683.6	1,004.3	1,113.5	3,960.1	614.9	1,261.5	1,021.4	1,106.0	4,003.9
Sulawesi Tenggara	2,865.7	4,334.2	7,596.0	7,734.6	1,125.2	933.7	1,988.7	1,469.8	5,517.3
<b>Papua</b>	<b>4,647.5</b>	<b>1,546.4</b>	<b>3,450.9</b>	<b>4,877.8</b>	<b>1,112.0</b>	<b>844.4</b>	<b>1,384.8</b>	<b>1,902.0</b>	<b>5,243.3</b>
Papua	2,722.2	910.8	1,311.8	1,174.1	155.8	152.4	344.5	322.0	974.8
Papua Barat	1,925.4	635.6	2,139.1	1,261.9	266.4	276.1	199.0	636.4	1,377.9
Papua Tengah				458.8	171.0	77.8	38.0	56.6	343.5
Papua Barat Daya				1,708.7	468.5	256.4	507.2	533.3	1,765.4
Papua Pegunungan				121.8	15.6	31.2	20.6	14.6	82.0
Papua Selatan				152.5	34.7	50.5	275.5	339.1	699.7
<b>Maluku</b>	<b>1,136.9</b>	<b>5,605.0</b>	<b>4,025.8</b>	<b>8,805.5</b>	<b>2,481.6</b>	<b>2,215.4</b>	<b>2,558.4</b>	<b>3,448.9</b>	<b>10,704.4</b>
Maluku	474.8	2,939.7	611.0	1,904.5	707.3	276.2	207.1	379.0	1,569.5
Maluku Utara	662.1	2,665.3	3,414.9	6,901.0	1,774.3	1,939.3	2,351.3	3,069.9	9,134.8
<b>TOTAL</b>	<b>413,535.5</b>	<b>447,063.6</b>	<b>552,769.0</b>	<b>674,923.4</b>	<b>197,106.6</b>	<b>211,090.9</b>	<b>198,831.2</b>	<b>206,989.0</b>	<b>814,017.7</b>

Sumber : BKPM (diolah PDSI, Setjen Kementerian Perdagangan)

# PUSAT DATA DAN SISTEM INFORMASI KEMENTERIAN PERDAGANGAN

Gedung Utama Lt.16  
Jl. M.I. Ridwan Rais No.5  
Jakarta Pusat 10110  
INDONESIA



[kemendag.go.id](http://kemendag.go.id)



[satudata.kemendag.go.id](http://satudata.kemendag.go.id)



[layanandata.pdsi@kemendag.go.id](mailto:layanandata.pdsi@kemendag.go.id)



Pusat Data dan Sistem Informasi Kemendag



[@pdsi.kemendag](https://www.instagram.com/pdsi.kemendag)